

SALÃO  
*Phoenix*  
ANNA RAUBER

51 3715.2886  
51 99985.2123

Rua Marechal Deodoro, 476  
Sala 203 | Edifício Guarujá

# Riovale Jornal

O jornal da Comunidade  
[www.riovalejornal.com.br](http://www.riovalejornal.com.br)

SANTA CRUZ DO SUL ■ SEXTA-FEIRA, 28 DE MARÇO DE 2025 ■ ANO 49 ■ Nº 49 ■ R\$ 4,00

ESCRITÓRIO  
CONTÁBIL

**Ideal**  
OFFICE

2106-6600  
28 DE SETEMBRO, 553

23ª EXPOAGRO AFUBRA

## Último dia reserva muitas emoções

Divulgação/Afubra



Mais uma edição da maior feira do País voltada à agricultura familiar se despede hoje no Parque de Exposições da Afubra em Rincão del Rey. A programação é bem variada e o local tem entrada e estacionamento gratuitos, das 8 horas às 18 horas.

PÁGINAS 4 E 5

MÚSICA

### Festival de Canto Coral é reforço à arte em Santa Cruz

PÁGINA 7

DEFESA DA PRODUÇÃO

### Gilson Becker é o novo presidente da Amprotabaco

PÁGINA 9

**PISAR BEM**  
Consultório de Podologia

**Merieli de Moraes Jacobs**  
Podologista  
Especialista em Pé Diabético

51 99851-4722  
Rua Emílio Rabenschlag, 175/02

**CENTER ÁGUA**  
PARA QUEM ESPERA QUALIDADE E AGILIDADE

RUA RIO  
BRANCO, 811

3719-2985  
99843-1856

VERA CRUZ

### Novo trio de soberanas vai ser eleito neste domingo

PÁGINA 10

BRASILEIRÃO

### Gaúchos estréiam no campeonato nacional no sábado

PÁGINA 23



Osvino Toillier

osvino@osvinotoillier.com.br



# Os Big Five ou Os Cinco Grandes – I

Falar na África é trazer à memória animais selvagens, especialmente leões, elefantes, tigres. A nossa estada no continente começou pela África do Sul, onde nosso contato com os grandes animais começou pela realidade de ambientes contidos em que os humanos entravam protegidos, e os animais eram alimentados tal como no zoológico, onde as feras são cuidadas, e os seres humanos circulam com certa liberdade, em espaços que lhes são destinados. Foi aí que tivemos contato com os animais selvagens, e circulamos em nossos carros privados, com o devido cuidado e proteção. Estivemos bem próximos das feras, mas com a cautela para não se expor a riscos.

Depois, nos aventuramos em outro ambiente, área com gigantesco espaço geográfico, onde todos os animais vivem em absoluta liberdade, e os humanos estão em ambientes e veículos blindados. A segurança é tanta que o alojamento é protegido com guardas armados com fuzil, e os hóspedes estão confinados nos apartamentos e só podem sair de lá, devidamente acompanhados com os guardas armados.

Diariamente, fizemos incursões pelo território, conduzidos por dois guardas, que nos levaram para contato com os diferentes animais. Passamos a ter oportunidade de ter contato leões despertando de manhã cedo, passando ao lado do nosso carro e dirigindo-se para caça, ficando claro que as fêmeas se encarregam da tarefa de caçar, enquanto os machos são os primeiros a se alimentarem.

Todo o cuidado é pouco diante dos gigantes animais, que circulam livremente entre os veículos, conduzidos pelos dois guardas, sem jamais provocarem a ira dos Big Five.

Moacir L. Haeser

Histórias de Juiz | Desembargador aposentado e advogado



# O outro lado do Pai Nosso

Quando eu era jovem, a quaresma, período de 40 dias que antecede a Semana Santa, era marcada pela contrição e jejum. Nem pensar em realizar bailes e festas. Abstinência de carne na quarta-feira de cinzas e em todas as sextas-feiras era obrigatória. Hoje já acontecem desfiles, enterro dos ossos e já vi até quermesse em comunidade do interior.

A tradição judaico-cristã tem significados diferentes. Conhecida pelos judeus como Pessach, que significa passagem, a Páscoa Judaica é uma tradição milenar, que relembra a libertação do povo hebreu da escravidão no Egito. A Páscoa Cristã é a festividade mais importante para o cristianismo, pois lembra a ressurreição de Jesus Cristo.

A quaresma é a preparação para a Páscoa. Tempo de meditação e penitência para os cristãos. O termo quaresma é a forma na língua portuguesa para referir-se a esse período do calendário cristão. Deriva da palavra quarenta, cuja origem vem de quadragesima, no latim. Outros idiomas derivados do latim, como o espanhol, o italiano e o francês, têm palavras parecidas para nomear a tradição.

Em seu período de pregação, a pedido dos apóstolos, Jesus ensinou-os como rezar. Uma oração simples aparece no Evangelho de Mateus e no Evangelho de Lucas, seguindo sua origem judaica do Amidá dos hebreus, hoje rezada em todas as missas e cultos.

Mas como ficaria essa oração se fosse o próprio Deus a rezá-la? Por sua beleza, transcrevo-a, embora não tenha conseguido identificar sua autoria.

“Meu filho que estás na Terra, preocupado, solitário, desorientado... Eu conheço perfeitamente o teu nome, e o pronuncio, santificando-o, porque te amo. Não, não estás só, mas habitado por mim e juntos construiremos este Reino, do qual tu és herdeiro. Gosto que faças a minha vontade, porque minha vontade é que tu sejas feliz. Conta sempre comigo e terás o pão para hoje. Não te preocupes. Só te peço que saiba compartilhá-lo com teus irmãos. Sabes que em Cristo perdoei todas as tuas ofensas antes mesmo que as cometesses, e continuo a perdoar-te sempre que me pedes; Por isso, te peço que faças o mesmo com os que te ofendem. Pra que nunca caias na tentação, toma forte a minha mão e eu te livrarei do mal. Te amo sempre! Teu Pai.”

Edison Rabuske

e.rabuske@yahoo.com.br



# A história sendo escrita

Quem acompanha a vida política do País nos últimos 20 anos certamente tem presente que as instituições democráticas de fato amadureceram se comparadas com o que tínhamos durante quase todo século XX. Desde a promulgação da Constituição de 1988, o Brasil com certeza inaugurou um novo paradigma, em especial no que se refere ao Estado Democrático de Direito.

O século XX, desde o seu início, tanto no Brasil como no Mundo, flertou com regimes autoritários, sendo que aqui a República Velha, o Estado Novo e o Golpe de 64 deram o tom das relações de poder entre os entes estatais e os poderosos, quando o povo era mero espectador de um tabuleiro do qual sequer conhecia as regras, e muitas vezes usado de massa de manobra por líderes religiosos muito suspeitos.

Passados mais de 130 anos da proclamação da República, os sinais de maturação do Estado Democrático de Direito são bem mais claros do que no passado. Senão vejamos. O Golpe de 64 foi festejado por figuras ilustres, como, por exemplo, o maior jurista então vivo, Pontes de Miranda, que na edição do dia 6 de abril de 1964 do Jornal do Brasil assim se manifestou: “Que as Forças Armadas violaram a Constituição para poder salvá-la”. Não há como dizer que Pontes de Miranda era ingênuo. Esse exemplo somente serve para exemplificar que havia certo consenso cultural em que golpes militares faziam parte da caminhada política institucional do País.

Mas, felizmente, ao que parece, e os fatos presentes provam, que essa leniência com ditadores, torturadores e governos militares já não encontra mais respaldo em uma enorme parcela da sociedade, em especial, no mundo jurídico, pois desconheço jurista digno de respeito que tenha se manifestado a favor da intervenção militar tanto pleiteada pelos vândalos de 8 de janeiro de 2023. Sim, sabemos que no meio jurídico existem viúvas da ditadura, mas no alto clero do mundo jurídico brasileiro, atualmente, temos manifestações de muitos advogados, juizes e promotores que não mais toleram o flerte com as baionetas.

Tanto é verdade, como nunca no Brasil aconteceu, vários generais e coronéis agora são réus em processo criminal, acusados por vários crimes, entre os quais destaco o de “abolição violenta ao Estado Democrático de Direito”. Não há mais espaço para negociar com a intolerância, seja de que ordem for. O Supremo Tribunal Federal, guardião primeiro da Constituição, deve fazer seu papel e, pelo que se viu até agora, irá fazer.





Quer ganhar um

# IPHONE 15?

 **fruta no pé**

## Miller® Supermercados

### CONFIRA COMO PARTICIPAR:



Compre 1 UVA FRUTA NO PÉ 500G



Informe seu CPF cadastrado no APP Miller Mais, no momento da compra.



Ganhe 1 número da sorte! Pronto, você já está concorrendo!

- Sorteio automático pelo App dia 23/04/2025 às 16h.
- Promoção válida de 14/03/2025 a 22/04/2025.
- Válido para compras na loja física e online.
- Confira o número da sorte no App em "Sorteios".
- iPhone 15 Apple 128GB Preto 6,1" 48MP iOS 5G

Receba as ofertas pelo Whatsapp

Envie "ofertas" para:

 **(51) 99817-6286**

### OFERTAS IMPERDÍVEIS



Galinha Frig. Panke Resfriada e congelada

De: ~~R\$ 10,98~~ Por: **R\$ 6,99** Kg



Carré Suíno s/pele Resfriado

De: ~~R\$ 34,80~~ Por: **R\$ 18,99** Kg



Costelão Janela Bovino 1ª Congelado

De: ~~R\$ 29,98~~ Por: **R\$ 19,98** Kg

Cortamos conforme sua preferência

### OFERTAS DO APP



Chopp Hbier Helles

De: ~~R\$ 19,80~~ Por: **R\$ 17,98** Cada 2L



Cerveja Sol Premium Long neck Trad Zero álcool

De: ~~R\$ 6,99~~ Por: **R\$ 4,99** Cada 330ml



Coca Cola Original 2L

R\$ **9,49** Cada



Cerveja Amstel 473ml

R\$ **3,98** Cada



Sobrecoxa Frango temp. Ave Serra Resfriada

R\$ **16,98** Kg



Queijo mussarela fat. Polenghi

R\$ **3,99** Acada 100g



Arroz Rei Arthur Branco-T1

R\$ **21,90** 5Kg



Feijão Preto Fritz e Frida

R\$ **5,98** 1Kg



Batata Rosa

R\$ **1,99** Kg



Açúcar Caravelas Refinado

R\$ **4,48** 1Kg



Sorvete Nestlé Tradicionais

R\$ **19,98** 1,5L



Shampoo Elseve Todos os tipos

R\$ **13,98** Cada 200ml



Uva fruta no pé com e sem semente Exceto Thompson

R\$ **12,99** Cada 500g



Lava roupas pó Brilhante Limpeza total

R\$ **7,99** 800g



Papel Higiênico Duetto Folha Dupla Neutro e Velvet 30M - C/ 12 Un.

R\$ **14,89**

Ofertas válidas de 28 a 30/03/2025 ou enquanto durarem os estoques. Não vendemos por atacado. Venda com quantidade limitada. Fotos meramente ilustrativas. Aceitamos todos os cartões e vales-refeição.

É proibida a venda e a entrega de bebidas alcoólicas para menores de 18 anos. (Art. 18, II do Estatuto da Criança e do Adolescente) BEBA COM MODERAÇÃO



## EXPOAGRO AFUBRA

# Histórias de superação e inovação no campo

JOVENS DA REGIÃO COMPARTILHARAM EXPERIÊNCIAS DE RESILIÊNCIA E DIVERSIFICAÇÃO PARA PERMANECER NO MEIO RURAL

Alencar da Rosa

A Associação Regional Sindical Vale do Rio Pardo e Baixo Jacuí promoveu na manhã dessa quinta-feira, 27, a apresentação de cases de produtores rurais “Reconstruindo Sonhos, Cultivando Esperança”. Realizado em parceria com Sicredi, Sebrae e Fetag-RS, o evento aconteceu na Arena 2 do Espaço de Inovação do Agro, junto ao pórtico de entrada do Parque de Exposições da Expogro Afubra, em Rincão del Rey, Rio Pardo. A segunda edição da iniciativa foi mediada pela coordenadora regional de jovens Luana Hoesel.

Nem mesmo as adversidades do meio rural desmotivam a agricultora Milena Hermes, de 21 anos, a permanecer no

campo, na localidade de Bom Jesus, no interior de Vera Cruz. A enchente de 2024 devastou a propriedade onde a família vive há cinco décadas e investe, sobretudo, em gado leiteiro e no plantio de soja e arroz. “A gente tinha acabado de construir nosso tambo leiteiro canalizado, que era nosso sonho, e tínhamos começado a construir a sala de alimentação”, lembrou. As águas levaram tudo embora. “Não sobrou nada. Foi um momento muito difícil pra nós.” Além de toda infraestrutura, a família perdeu 120 cabeças de gado. Dos 70 animais salvos, muitos morreram posteriormente por problemas decorrentes da cheia, como mastite, falta de cálcio e proble-

mas nos cascos. Após pensarem em desistir e ir embora, a jovem conta que resolveram se manter firmes pela memória dos que vieram antes. Os prejuízos, segundo estimou, foram superiores a R\$ 1,5 milhão. Com a ajuda de vizinhos, amigos e de entidades ligadas ao meio rural, a família buscou forças para prosseguir.

A estimativa é de que levem, pelo menos, cinco anos para recuperar o plantel de animais. “Ser jovem que faz a sucessão rural não é fácil. É preciso ter garra e ser lutador, mas tudo vale a pena”, garantiu Milena. Atualmente, a jovem egressa da Efasc (Escola Família Agrícola de Santa Cruz do Sul) divide-se entre os cuidados com a pro-



Milena Hermes, de 21 anos, deu o seu testemunho de enfrentamento das adversidades e de resistência no interior

priedade e a faculdade de Medicina Veterinária, em Santo Ângelo. “Estamos recomeçando aos poucos. É preciso muita resiliência”, relatou.

Assim como Milena, o casal de produtores

rurais Rafael e Mônica Kappaun, moradores de Rebentona, em Candelária, relatou sua jornada de esforço e reconstrução de novos caminhos após a enchente do ano passado, que destruiu

todas as lavouras e a infraestrutura da propriedade. Já o jovem Alan Aretz, do interior de Vera Cruz, demonstrou a diversificação da unidade familiar com o cultivo de morangos.

## Resiliência climática é pauta do Fórum de Diversificação

Alencar da Rosa

O Auditório 1 do Parque da Expoagro foi palco para o 15º Fórum de Diversificação de Culturas e Atividades Rurais, na quarta-feira, 26. Com o tema resiliência climática, os participantes puderam ampliar seus conhecimentos com foco no desenvolvimento da

cadeia produtiva.

O coordenador da Expoagro Afubra, Marco Dornelles, reforçou o trabalho da Associação dos Fumicultores do Brasil em prol da diversificação. “Desde o início da nossa história, em 1955, há uma preocupação com a produção de sub-

sistência dos produtores de tabaco, que é uma característica da agricultura familiar”, enfatizou.

Para o presidente do Conselho Regional de Desenvolvimento do Vale do Rio Pardo (Correde-VRP), Heitor Petry, há uma busca constante em gerar renda e novas possibilidades aos produtores. “Ninguém segue plantando se não houver renda. Por isso precisamos cuidar do ambiente produtivo, do convívio, da nossa vida. Não podemos mudar os efeitos do clima, por exemplo, mas podemos mitigá-los. E aqui encontramos informações para reforçar, praticar ou difundir nossas ações”, frisou.

O presidente da Emater/RS-Ascar, Luciano Schwertz, afirmou que é grande o compromisso e a responsabilidade das instituições que estão ao lado do produtor. “Precisamos pensar em condições melhores para enfrentar as adversidades. Levar informação e difundir políticas públicas, buscar oportunidade para todos. Quanto antes a gente se adapta, mais rápido a gente consegue seguir e crescer”, apontou.

### PARA REFLETIR

O engenheiro agrônomo



Busca por conhecimento e novas práticas no campo são fundamentais para mitigar prejuízos

mo Josemar Parise, da Emater/RS-Ascar, ressaltou as estratégias para minimizar as perdas pela estiagem. “De 2012/13 a 2018/19, nós tivemos safras normais. Mas, de 2019/20 a 2024/25, tivemos perdas relacionadas aos fenômenos El Niño e La Niña, estiagens e enchentes”, lembrou.

Para o plantio das culturas de verão, como milho e soja, é preciso buscar arranjos. Novos cultivares e manejos de solo, antecipação ou alternância de épocas de plantio são algumas possibilidades. “O produtor também precisa participar dos dias de campo para conhecer os lançamentos. Há plantas que apresentam comporta-

mentos diferentes. Com isso, será possível selecionar cultivares mais adequadas às previsões climáticas”, frisou.

Diante dos sucessos e prejuízos pelas adversidades climáticas, o governo do Rio Grande do Sul lançou o programa estadual de irrigação, o SuperEstiagem. “O agronegócio responde por cerca de 40% do PIB (Produto Interno Bruto) e 76% das exportações. Em média, a cada dez anos, ocorrem três estiagens severas. Na minha opinião o agricultor é um herói, pois ele vive todas essas dificuldades e ainda continua na atividade”, observou o engenheiro agrônomo Paulo Lipp João, chefe da Divi-

são Agropecuária da Secretaria da Agricultura, Pecuária, Produção Sustentável e Irrigação e coordenador da iniciativa.

O 15º Fórum de Diversificação ainda contou com o relato do produtor Charles Waechter, de Rio Pequeno, em Sinimbu, que adotou novas práticas de manejo e conservação do solo; e dos professores da Universidade de Santa Cruz do Sul (Unisc), Leonel Tedesco e Rafael Becker, que falaram sobre os projetos eleitos na Consulta Popular 2025 voltados às áreas de conservação do solo e climatologia. Ao fim das apresentações, os participantes puderam debater os temas e ainda esclarecer suas dúvidas.

### PUBLICAÇÕES LEGAIS

#### CONDOMÍNIO JACK LAND II

Rua: Carlos Maurício Werlang, nº 353 - Santa Cruz do Sul/RS  
CNPJ: 05.663.621/0001-79

#### EDITAL DE CONVOCAÇÃO

Com base no Artigo 22.º da Convenção do Condomínio Edifício Jack Land II, convoco os senhores condôminos proprietários e/ou seus representantes legais, munidos de procuração para a **ASSEMBLEIA GERAL ORDINÁRIA**, a realizar-se no dia 08 de abril de 2025 às 18:15 horas em primeira chamada, e às 18:30 horas em segunda e última chamada, no escritório da Prosit Administradora de Imóveis Ltda., sito à Rua Oscar Rafael Jost, nº 345, nesta cidade, para deliberarem sobre a seguinte Ordem do Dia:

- 1.º- Prestação de contas de 04/2024 até 03/2025;
- 2.º- Análise para aprovação da previsão orçamentária do período de 03/2025 a 02/2026;
- 3.º - Eleição de síndico, subsíndico e conselho consultivo com mandato do dia 1º/04/2025 até dia 31/03/2026;
- 4.º - Análise sobre colocação de calçamento com bloquetes de concreto no acesso de veículos, análise de orçamentos e origem dos recursos;
- 5.º - Assuntos Gerais.

Santa Cruz do Sul, 25 de março de 2025.

#### CONDOMÍNIO EDIFÍCIO JACK LAND II

Jorge Luiz Bender-Síndico



# Agricultura familiar celebra as oportunidades

Rodrigo Sales

O grande mapa instalado na entrada do Pavilhão da Agricultura Familiar, na 23ª Expoagro Afubra, revela a grandiosidade do espaço. Neste ano, são 216 empreendimentos, representando 90 municípios gaúchos, estabelecidos para receber milhares de visitantes até esta sexta-feira, 28. Do total, 42 expositores participam do evento pela primeira vez, motivados pelas experiências de outros produtores que, a cada ano, têm encontrado belas oportunidades na feira.

O assessor de Política Agrícola e Agroindústria

da Federação dos Trabalhadores na Agricultura do Rio Grande do Sul (Fettag-RS), Jocimar Rabaioli, esta pode ser considerada uma edição de retomada, devido aos impactos que os períodos de estiagem e as enchentes de 2024 tiveram nas propriedades agrícolas. “São cenários muito difíceis que não só trouxeram desafios para o produtor, mas para o próprio visitante”, observou.

Apesar disso, as expectativas são positivas. “Esse é um espaço muito procurado dentro do parque. Entendemos a sua importância, pois os negócios vão além da feira. É a par-

tir da Expoagro Afubra, por exemplo, que muitos têm a chance de abrir novos nichos de mercado”, apontou Rabaioli.

O Pavilhão da Agricultura Familiar está localizado à direita do pórtico principal do Parque da Expoagro Afubra. Nos estandes, distribuídos pelo espaço de 3.480 metros quadrados, o visitante pode encontrar uma grande variedade de produtos, como queijos, embutidos, panificados, doces, geleias, mel, melado, vinhos, espumantes, cachaças, peças de artesanato, plantas, flores, entre muitos outros. Na última edição da feira, em 2024, a comercialização no espaço alcançou R\$ 1.526.725,50.



Da casa do produtor para a do visitante, espaço estabelece relações que vão além da feira

## Programação de hoje na 23ª Expoagro Afubra

8h – Abertura do parque de exposições  
8h30 – 4ª Exposição Morfológica. Realização: Núcleo de Criadores de Cavalos Crioulos de Rio Pardo, Pantano Grande e Santa Cruz do Sul – NCCC. Local: Setor dos Animais – Arena de Provas  
2º Seminário de Energias Renováveis. Tema: Geradores de Energia Renovável: Híbrido, Off-Grid e Grid Zero – Soluções para Autonomia e Eficiência na Propriedade Rural  
9h – Sistemas de Armazenamento e Baterias: Oportunidades para as Propriedades Rurais  
9h45 – Sistemas de Off-Grid: Oportunidades para as Propriedades Rurais  
10h30 – Sistema Grid Zero: Energia Solar sem Injeção na Rede da Concessionária  
11h15 – Linha de Financiamento Renovável  
Realização: Afubra Verde Energia Solar e Sebrae RS. Local: Arena Energia Verde – Estande 227  
9h30 – Câmara Especializada de Agronomia. Realização: Crea-RS. Local: Auditório 2  
10h – Desafios do Proagro e Securitização das Dívidas. Realização: Audiência Pública da Frente Parlamentar da Agricultura Familiar da Câmara dos Deputados. Local: Auditório 1  
10h – Cases de inovação mulheres rurais. Realização: Associação dos Sindicatos dos Trabalhadores Rurais e Agricultores Familiares da Regional Sindical Vale do Rio Pardo e Baixo Jacuí. Local: Espaço da Inovação do Agro – Arena 1  
10h e 13h – Cubo Mágico. Realização: Foco Empreendedor. Local: Espaço da Inovação do Agro – Arena 2  
12h – Premiação Afubra/NIMEq. Realização: Afubra/NIMEq – UFPe/Unisc. Local: Espaço da Inovação do Agro – Arena 1  
13h – Mulheres que Fazem do Agro o Seu Chão!. Realização: Banrisul. Local: Auditório 1  
• 2º Seminário de Energias Renováveis. Tema: Eletromobilidade: O Futuro da Mobilidade Sustentável  
13h – Eletromobilidade no Brasil: Desafios e Oportunidades para um Futuro Sustentável  
13h45 – Carregadores veiculares: infraestrutura, tecnologias e oportunidades no Brasil  
14h30 – Cases de sucesso na eletrificação da frota de empilhadeiras elétricas  
15h15 – Oportunidades em eletromobilidade para o agronegócio: sustentabilidade e eficiência no campo  
16h – Encerramento  
Realização: Afubra Verde Energia Solar e Sebrae RS. Local: Arena Energia Verde – Estande 227

## Espaço apresenta etapas importantes na criação de peixes

Divulgação/Emater

Alternativa de renda e de segurança alimentar para a agricultura familiar, a produção de peixes, desde a introdução de alevinos no açude até o aproveitamento integral dos pescados, pode ser acompanhada na Expoagro Afubra, que segue até hoje. No local, é apresentado aos visitantes o sistema de criação intensiva de carpas húngaras com a finalidade de filetagem.

Também no espaço Piscicultura, o público é orientado sobre a qualidade da água, sanidade e desenvolvimento dos peixes. Além das demonstrações diárias de avaliação da qualidade da água (às 10h50), ocorrem oficinas de processamento de pescado (9 horas e 13h40) e de culinária (14h15). Demons-

trações de introdução de alevinos, enfatizando a necessidade de adaptação da temperatura do local de onde vieram os filhotes em relação à água do viveiro, podem ser conferidas às 15h05. Já o manejo racional das despesca, com explicações sobre os cuidados no arrasto, para que o peixe não sofra estresse e tenha qualidade, é realizado às 15h30.

“O nosso intuito é que o visitante venha e conheça as tecnologias, mesmo que seja um pequeno produtor lá do seu rincão, que tem o seu açude”, destacou o extensionista da Emater/RS-Ascar, Adriano Dreher. “A ideia é que ele possa melhorar a sua criação, a qualidade do seu pescado e, principalmente, o aproveitamen-



Recanto da piscicultura é uma das atrações no Parque da Expoagro Afubra

to integral do peixe para o consumo, de forma que se possa servir desde a criança até o idoso. Isso é saúde, isso é soberania alimentar”, salientou.

O extensionista frisou ainda a importância econômica da atividade, já que o pequeno produtor

pode comercializar o excedente, principalmente nas feiras da Semana Santa. “Nós temos vários piscicultores que fazem também essa venda e sempre será um dinheiro a mais que entra na propriedade, uma renda a mais”, frisou.

### PUBLICAÇÕES LEGAIS

#### SINDICATO RURAL DE SANTA CRUZ DO SUL

##### EDITAL DE CONVOCAÇÃO

Pelo presente Edital, o Sindicato Rural de Santa Cruz do Sul, através de seu Presidente, abaixo firmado, conforme Estatuto Social convoca todos os associados, quites com a tesouraria, para reunirem-se, em sua sede social, na Rua Olavo Bilac, 121, Santa Cruz do Sul, no dia 14 de abril de 2025, às 10h30min, em primeira convocação com a presença de 1/3 (Um terço) dos associados com direito a voto e não tendo atingido a presença do número legal de associados, às 11h, em segunda convocação com a presença de qualquer número de associados, para Assembléia Geral Ordinária com a seguinte ordem do dia:

- Aprovação do balanço 2024;
- Ações Sindicato/Farsul;
- Assuntos Gerais;

Santa Cruz do Sul, 24 de março de 2025.

**Marco Antonio dos Santos**  
Presidente

#### ASSOCIAÇÃO DAS ENTIDADES CARNAVALESCAS DE SANTA CRUZ DO SUL EDITAL DE CONVOCAÇÃO ASSEMBLEIA GERAL

O Presidente da Associação das Entidades Carnavalescas de Santa Cruz do Sul, CNPJ:02.334.399/0001-39, no uso de suas atribuições com base no Capítulo VII, no Art. 18, convoca seus associados para participarem da Assembleia Geral Ordinária, a ser realizada no dia 29/04/2025, com a primeira chamada às 18 h e a segunda chamada às 18h 30min, na rua Fernando Abott,940, Centro, Santa cruz do Sul-RS, para tratar da seguinte

##### ORDEM DO DIA

- Eleição da Diretoria, Conselho Fiscal e Conselho Deliberativo, gestão 2025/2027.

*As chapas podem ser inscritas até 1 (uma) hora antes da eleição, conforme a primeira chamada.*

Santa Cruz do Sul, 28de março de 2025

**CRISTIANO CALISTO - Presidente**

#### LIGA FEMININA DE COMBATE AO CÂNCER DE VERA CRUZ EDITAL DE CONVOCAÇÃO ASSEMBLÉIA GERAL ORDINÁRIA

A Presidente do Conselho Deliberativo da Liga Feminina de Combate ao Câncer de Vera Cruz, de acordo com os Artigos 11 e 15 de seu Estatuto, convoca todos os membros do Conselho Deliberativo para a reunião do conselho, a realizar-se no dia 14 de abril de 2025, às 18 horas e 30 minutos. Convoca-se também todos(as) os(as) associados(as) para a Assembléia Geral Ordinária, a realizar-se no dia 14 de abril de 2025, às 19 horas e 30 minutos. Ambos os eventos serão realizados nas dependências do Clube Cultural e Esportivo Vera Cruz, situado na Rua Intendente Koelzer, n.º 465, para a seguinte

- ORDEM DO DIA:**
- 1 - Apreciação do Balanço Anual e dos Relatórios Anuais;
  - 2 - Alteração do Estatuto;
  - 3 - Assuntos gerais.

Vera Cruz, 28 de março de 2025.

**VERA LÚCIA SPRENGER**  
Presidente do Conselho Deliberativo



será uma grande noite. Todas as convidadas que vão participar e as mulheres que fazem parte da equipe de produção são incríveis e é muito maravilhoso trabalhar com elas”, orgulha-se. Os filmes a serem exibidos esta noite são: “Maré Braba”, “Eu Não Sou um Robô” e “Mulheres de Visão”. Outras informações no perfil @ajiboia no Instagram ou em contato com a organização do evento.

das 19 horas e é gratuito, aberto ao público. “O nosso evento busca enfatizar a importância de ter mulheres ocupando mais espaços de liderança, sendo protagonistas das suas trajetórias, para assim construirmos uma sociedade mais justa e igualitária, fortalecendo a voz femi-

Natália Corrêa, também sócia na A Jiboia, expressou seu entusiasmo. “Estamos muito felizes com essa edição e temos expectativas que

SPENGLER S.A.

CNPJ 95.425.542/0001-12

Senhores Acionistas: Em cumprimento às disposições legais e estatutárias, temos a satisfação de submeter à apreciação de V.Sas. as Demonstrações Contábeis relativas ao ano encerrado em 31 de dezembro de 2021, 2022, 2023 e 2024, ficando desde já à inteira disposição para quaisquer esclarecimento julgados necessários. Santa Cruz do Sul, 24 de março de 2025.

ADIRETORIA.

Balanco Patrimonial Levantado em 31 de Dezembro de 2021, 2022, 2023 e 2024 (Em Reais Mil)

	31/12/24	31/12/23	31/12/22	31/12/21
<b>ATIVO</b>				
<b>Circulante</b>	<b>21.424</b>	<b>17.870</b>	<b>17.994</b>	<b>13.378</b>
Caixa e Equiv. de Caixa	2.896	1.922	1.838	1.373
Clientes	5.770	5.965	5.358	2.568
(-) Perdas com Clientes	(812)	(708)	(550)	(328)
Estoque	10.481	9.698	10.376	8.421
Adiantamentos Venda Direta	683	645	443	272
Adiantam. a Funcionários	13	39	20	25
Impostos a Recuperar	644	36	35	168
Soc. em Conta de Partic.	0	0	0	586
Outras Contas a Receber	1.745	263	465	288
Despesas Antecipadas	4	10	9	5
<b>Não Circulante</b>	<b>5.847</b>	<b>6.164</b>	<b>6.449</b>	<b>5.122</b>
Realizável a Longo Prazo				
Depósitos p/Rec. Judiciais	311	236	304	124
Impostos a Comp. (Clap)	1	6	477	827
Pessoas Ligadas	6	442	196	220
Empresas Ligadas	263	447	196	220
Aplic. Intr. Patr. Outras Empr.	50	36	17	13
Investimentos	45	45	45	45
Imobilizado	5.171	4.927	5.052	4.474
<b>Total do Ativo</b>	<b>27.271</b>	<b>24.034</b>	<b>24.443</b>	<b>18.499</b>

(As notas explicativas integram o conjunto das demonstrações financeiras)

Demonstrações do Resultado do Exercício Levantadas em 31 de Dezembro de 2021, 2022, 2023 e 2024 (Em Reais Mil)

	31/12/24	31/12/23	31/12/22	31/12/21
<b>Receita Operacional Bruta</b>	<b>137.046</b>	<b>112.322</b>	<b>80.176</b>	<b>72.953</b>
Venda de Merc. e Serviços	137.046	112.322	80.176	72.953
<b>Deduções de Vendas</b>	<b>(1.675)</b>	<b>(1.232)</b>	<b>(1.970)</b>	<b>(1.007)</b>
Impostos, Contrib. s/Vendas	(1.470)	(1.090)	(925)	(781)
Devoluções de Vendas	(205)	(142)	(1.045)	(226)
<b>Receita Operacional Líquida</b>	<b>135.371</b>	<b>111.090</b>	<b>78.206</b>	<b>71.946</b>
Custo das Merc. e Serv. Ven.	(115.433)	(93.929)	(65.301)	(59.788)
<b>Lucro Bruto</b>	<b>19.938</b>	<b>17.161</b>	<b>12.905</b>	<b>12.158</b>
<b>Despesas/Rec. Operacionais</b>				
Com Vendas	(10.811)	(8.109)	(6.998)	(6.541)
Gerais e Administrativas	(6.870)	(7.433)	(5.727)	(3.656)
Outras Rec. Operacionais	(212)	431	1.477	305
Resultados Extraordinários	438	431	373	274
<b>Res. Antes do Efeitos Finan.</b>	<b>2.483</b>	<b>2.481</b>	<b>2.030</b>	<b>2.540</b>
Despesas Financeiras	(2.637)	(2.455)	(1.989)	(520)
Receitas Financeiras	228	100	37	129
<b>Resultado Antes Imp. s/Lucro</b>	<b>74</b>	<b>106</b>	<b>37</b>	<b>2.149</b>
Contribuição Social	(83)	(50)	(40)	(103)
Imposto de Renda	(204)	(129)	(92)	(257)
<b>Resultado Líq. do Exercício</b>	<b>(123)</b>	<b>27</b>	<b>(54)</b>	<b>1.789</b>
<b>Resultado Líquido por Lote de 1000 Ações</b>	<b>(0,1858)</b>	<b>0,0236</b>	<b>(0,0471)</b>	<b>1,5608</b>

(As notas explicativas integram o conjunto das demonstrações financeiras)

Demonstrações das Mutações do Patrimônio Líquido Levantadas em 31 de Dezembro de 2021, 2022, 2023 e 2024 (Em Reais Mil)

	31/12/24	31/12/23	31/12/22	31/12/21
<b>Capital Social</b>	<b>6.000</b>	<b>6.000</b>	<b>6.000</b>	<b>6.000</b>
<b>Reserva Legal</b>	<b>12</b>	<b>12</b>	<b>12</b>	<b>12</b>
<b>Reserva Subvenção</b>	<b>0</b>	<b>0</b>	<b>0</b>	<b>0</b>
<b>Reserva de Lucros Retidos</b>	<b>1.095</b>	<b>1.095</b>	<b>1.095</b>	<b>1.095</b>
<b>Lucros Acumulados</b>	<b>0</b>	<b>0</b>	<b>0</b>	<b>0</b>
<b>Total</b>	<b>7.107</b>	<b>7.107</b>	<b>7.107</b>	<b>7.107</b>
<b>Capital Social</b>	<b>6.000</b>	<b>6.000</b>	<b>6.000</b>	<b>6.000</b>
<b>Reserva Legal</b>	<b>12</b>	<b>12</b>	<b>12</b>	<b>12</b>
<b>Reserva Subvenção</b>	<b>0</b>	<b>0</b>	<b>0</b>	<b>0</b>
<b>Reserva de Lucros Retidos</b>	<b>1.095</b>	<b>1.095</b>	<b>1.095</b>	<b>1.095</b>
<b>Lucros Acumulados</b>	<b>0</b>	<b>0</b>	<b>0</b>	<b>0</b>
<b>Total</b>	<b>7.107</b>	<b>7.107</b>	<b>7.107</b>	<b>7.107</b>
<b>Capital Social</b>	<b>6.000</b>	<b>6.000</b>	<b>6.000</b>	<b>6.000</b>
<b>Reserva Legal</b>	<b>12</b>	<b>12</b>	<b>12</b>	<b>12</b>
<b>Reserva Subvenção</b>	<b>0</b>	<b>0</b>	<b>0</b>	<b>0</b>
<b>Reserva de Lucros Retidos</b>	<b>1.095</b>	<b>1.095</b>	<b>1.095</b>	<b>1.095</b>
<b>Lucros Acumulados</b>	<b>0</b>	<b>0</b>	<b>0</b>	<b>0</b>
<b>Total</b>	<b>7.107</b>	<b>7.107</b>	<b>7.107</b>	<b>7.107</b>
<b>Capital Social</b>	<b>6.000</b>	<b>6.000</b>	<b>6.000</b>	<b>6.000</b>
<b>Reserva Legal</b>	<b>12</b>	<b>12</b>	<b>12</b>	<b>12</b>
<b>Reserva Subvenção</b>	<b>0</b>	<b>0</b>	<b>0</b>	<b>0</b>
<b>Reserva de Lucros Retidos</b>	<b>1.095</b>	<b>1.095</b>	<b>1.095</b>	<b>1.095</b>
<b>Lucros Acumulados</b>	<b>0</b>	<b>0</b>	<b>0</b>	<b>0</b>
<b>Total</b>	<b>7.107</b>	<b>7.107</b>	<b>7.107</b>	<b>7.107</b>

(As notas explicativas integram o conjunto das demonstrações financeiras)

Demonstrações das Mutações do Patrimônio Líquido Levantadas em 31 de Dezembro de 2021, 2022, 2023 e 2024 (Em Reais Mil)

	31/12/24	31/12/23	31/12/22	31/12/21
<b>Capital Social</b>	<b>6.000</b>	<b>6.000</b>	<b>6.000</b>	<b>6.000</b>
<b>Reserva Legal</b>	<b>12</b>	<b>12</b>	<b>12</b>	<b>12</b>
<b>Reserva Subvenção</b>	<b>0</b>	<b>0</b>	<b>0</b>	<b>0</b>
<b>Reserva de Lucros Retidos</b>	<b>1.095</b>	<b>1.095</b>	<b>1.095</b>	<b>1.095</b>
<b>Lucros Acumulados</b>	<b>0</b>	<b>0</b>	<b>0</b>	<b>0</b>
<b>Total</b>	<b>7.107</b>	<b>7.107</b>	<b>7.107</b>	<b>7.107</b>
<b>Capital Social</b>	<b>6.000</b>	<b>6.000</b>	<b>6.000</b>	<b>6.000</b>
<b>Reserva Legal</b>	<b>12</b>	<b>12</b>	<b>12</b>	<b>12</b>
<b>Reserva Subvenção</b>	<b>0</b>	<b>0</b>	<b>0</b>	<b>0</b>
<b>Reserva de Lucros Retidos</b>	<b>1.095</b>	<b>1.095</b>	<b>1.095</b>	<b>1.095</b>
<b>Lucros Acumulados</b>	<b>0</b>	<b>0</b>	<b>0</b>	<b>0</b>
<b>Total</b>	<b>7.107</b>	<b>7.107</b>	<b>7.107</b>	<b>7.107</b>
<b>Capital Social</b>	<b>6.000</b>	<b>6.000</b>	<b>6.000</b>	<b>6.000</b>
<b>Reserva Legal</b>	<b>12</b>	<b>12</b>	<b>12</b>	<b>12</b>
<b>Reserva Subvenção</b>	<b>0</b>	<b>0</b>	<b>0</b>	<b>0</b>
<b>Reserva de Lucros Retidos</b>	<b>1.095</b>	<b>1.095</b>	<b>1.095</b>	<b>1.095</b>
<b>Lucros Acumulados</b>	<b>0</b>	<b>0</b>	<b>0</b>	<b>0</b>
<b>Total</b>	<b>7.107</b>	<b>7.107</b>	<b>7.107</b>	<b>7.107</b>

(As notas explicativas integram o conjunto das demonstrações financeiras)

Demonstrações das Mutações do Patrimônio Líquido Levantadas em 31 de Dezembro de 2021, 2022, 2023 e 2024 (Em Reais Mil)

	31/12/24	31/12/23	31/12/22	31/12/21
<b>Capital Social</b>	<b>6.000</b>	<b>6.000</b>	<b>6.000</b>	<b>6.000</b>
<b>Reserva Legal</b>	<b>12</b>	<b>12</b>	<b>12</b>	<b>12</b>
<b>Reserva Subvenção</b>	<b>0</b>	<b>0</b>	<b>0</b>	<b>0</b>
<b>Reserva de Lucros Retidos</b>	<b>1.095</b>	<b>1.095</b>	<b>1.095</b>	<b>1.095</b>
<b>Lucros Acumulados</b>	<b>0</b>	<b>0</b>	<b>0</b>	<b>0</b>
<b>Total</b>	<b>7.107</b>	<b>7.107</b>	<b>7.107</b>	<b>7.107</b>
<b>Capital Social</b>	<b>6.000</b>	<b>6.000</b>	<b>6.000</b>	<b>6.000</b>
<b>Reserva Legal</b>	<b>12</b>	<b>12</b>	<b>12</b>	<b>12</b>
<b>Reserva Subvenção</b>	<b>0</b>	<b>0</b>	<b>0</b>	<b>0</b>
<b>Reserva de Lucros Retidos</b>	<b>1.095</b>	<b>1.095</b>	<b>1.095</b>	<b>1.095</b>
<b>Lucros Acumulados</b>	<b>0</b>	<b>0</b>	<b>0</b>	<b>0</b>
<b>Total</b>	<b>7.107</b>	<b>7.107</b>	<b>7.107</b>	<b>7.107</b>
<b>Capital Social</b>	<b>6.000</b>	<b>6.000</b>	<b>6.000</b>	<b>6.000</b>
<b>Reserva Legal</b>	<b>12</b>	<b>12</b>	<b>12</b>	<b>12</b>
<b>Reserva Subvenção</b>	<b>0</b>	<b>0</b>	<b>0</b>	<b>0</b>
<b>Reserva de Lucros Retidos</b>	<b>1.095</b>	<b>1.095</b>	<b>1.095</b>	<b>1.095</b>
<b>Lucros Acumulados</b>	<b>0</b>	<b>0</b>	<b>0</b>	<b>0</b>
<b>Total</b>	<b>7.107</b>	<b>7.107</b>	<b>7.107</b>	<b>7.107</b>

(As notas explicativas integram o conjunto das demonstrações financeiras)

Demonstrações das Mutações do Patrimônio Líquido Levantadas em 31 de Dezembro de 2021, 2022, 2023 e 2024 (Em Reais Mil)

	31/12/24	31/12/23	31/12/22	31/12/21
<b>Capital Social</b>	<b>6.000</b>	<b>6.000</b>	<b>6.000</b>	<b>6.000</b>
<b>Reserva Legal</b>	<b>12</b>	<b>12</b>	<b>12</b>	<b>12</b>
<b>Reserva Subvenção</b>	<b>0</b>	<b>0</b>	<b>0</b>	<b>0</b>
<b>Reserva de Lucros Retidos</b>	<b>1.095</b>	<b>1.095</b>	<b>1.095</b>	<b>1.095</b>
<b>Lucros Acumulados</b>	<b>0</b>	<b>0</b>	<b>0</b>	<b>0</b>
<b>Total</b>	<b>7.107</b>	<b>7.107</b>	<b>7.107</b>	<b>7.107</b>
<b>Capital Social</b>	<b>6.000</b>	<b>6.000</b>	<b>6.000</b>	<b>6.000</b>
<b>Reserva Legal</b>	<b>12</b>	<b>12</b>	<b>12</b>	<b>12</b>
<b>Reserva Subvenção</b>	<b>0</b>	<b>0</b>	<b>0</b>	<b>0</b>
<b>Reserva de Lucros Retidos</b>	<b>1.095</b>	<b>1.095</b>	<b>1.095</b>	<b>1.095</b>
<b>Lucros Acumulados</b>	<b>0</b>	<b>0</b>	<b>0</b>	<b>0</b>
<b>Total</b>	<b>7.107</b>	<b>7.107</b>	<b>7.107</b>	<b>7.107</b>
<b>Capital Social</b>	<b>6.000</b>	<b>6.000</b>	<b>6.000</b>	<b>6.000</b>
<b>Reserva Legal</b>	<b>12</b>	<b>12</b>	<b>12</b>	<b>12</b>
<b>Reserva Subvenção</b>	<b>0</b>	<b>0</b>	<b>0</b>	<b>0</b>
<b>Reserva de Lucros Retidos</b>	<b>1.095</b>	<b>1.095</b>	<b>1.095</b>	<b>1.095</b>
<b>Lucros Acumulados</b>	<b>0</b>	<b>0</b>	<b>0</b>	<b>0</b>
<b>Total</b>	<b>7.107</b>	<b>7.107</b>	<b>7.107</b>	<b>7.107</b>

(As notas explicativas integram o conjunto das demonstrações financeiras)

Demonstrações das Mutações do Patrimônio Líquido Levantadas em 31 de Dezembro de 2021, 2022, 2023 e 2024 (Em Reais Mil)

	31/12/24	31/12/23	31/12/22	31/12/21
<b>Capital Social</b>	<b>6.000</b>	<b>6.000</b>	<b>6.000</b>	<b>6.000</b>
<b>Reserva Legal</b>	<b>12</b>	<b>12</b>	<b>12</b>	<b>12</b>
<b>Reserva Subvenção</b>	<b>0</b>	<b>0</b>	<b>0</b>	<b>0</b>
<b>Reserva de Lucros Retidos</b>	<b>1.095</b>	<b>1.095</b>	<b>1.095</b>	<b>1.095</b>
<b>Lucros Acumulados</b>	<b>0</b>	<b>0</b>	<b>0</b>	<b>0</b>
<b>Total</b>	<b>7.107</b>	<b>7.107</b>	<b>7.107</b>	<b>7.107</b>
<b>Capital Social</b>	<b>6.000</b>	<b>6.000</b>	<b>6.000</b>	<b>6.000</b>
<b>Reserva Legal</b>	<b>12</b>	<b>12</b>	<b>12</b>	<b>12</b>
<b>Reserva Subvenção</b>	<b>0</b>	<b>0</b>	<b>0</b>	<b>0</b>
<b>Reserva de Lucros Retidos</b>	<b>1.095</b>	<b>1.095</b>	<b>1.095</b>	<b>1.095</b>
<b>Lucros Acumulados</b>	<b>0</b>	<b>0</b>	<b>0</b>	<b>0</b>
<b>Total</b>	<b>7.107</b>	<b>7.107</b>	<b>7.107</b>	<b>7.107</b>
<b>Capital Social</b>	<b>6.000</b>	<b>6.000</b>	<b>6.000</b>	<b>6.000</b>
<b>Reserva Legal</b>	<b>12</b>	<b>12</b>	<b>12</b>	<b>12</b>
<b>Reserva Subvenção</b>	<b>0</b>	<b>0</b>	<b>0</b>	<b>0</b>
<b>Reserva de Lucros Retidos</b>	<b>1.095</b>	<b>1.095</b>	<b>1.095</b>	<b>1.095</b>
<b>Lucros Acumulados</b>	<b>0</b>	<b>0</b>	<b>0</b>	<b>0</b>
<b>Total</b>	<b>7.107</b>	<b>7.107</b>	<b>7.107</b>	<b>7.107</b>

(As notas explicativas integram o conjunto das demonstrações financeiras)

Demonstrações das Mutações do Patrimônio Líquido Levantadas em 31 de Dezembro de 2021, 2022, 2023 e 2024 (Em Reais Mil)

	31/12/24	31/12/23	31/12/22	31/12/21
<b>Capital Social</b>	<b>6.000</b>	<b>6.000</b>	<b>6.000</b>	<b>6.000</b>
<b>Reserva Legal</b>	<b>12</b>	<b>12</b>	<b>12</b>	<b>12</b>
<b>Reserva Subvenção</b>	<b>0</b>	<b>0</b>	<b>0</b>	<b>0</b>
<b>Reserva de Lucros Retidos</b>	<b>1.095</b>	<b>1.095</b>	<b>1.095</b>	<b>1.095</b>
<b>Lucros Acumulados</b>	<b>0</b>	<b>0</b>	<b>0</b>	<b>0</b>
<b>Total</b>	<b>7.107</b>	<b>7.107</b>	<b>7.107</b>	<b>7.107</b>
<b>Capital Social</b>	<b>6.000</b>	<b>6.000</b>	<b>6.000</b>	<b>6.000</b>
<b>Reserva Legal</b>	<b>12</b>	<b>12</b>	<b>12</b>	<b>12</b>
<b>Reserva Subvenção</b>	<b>0</b>	<b>0</b>	<b>0</b>	<b>0</b>
<b>Reserva de Lucros Retidos</b>	<b>1.095</b>	<b>1.095</b>	<b>1.095</b>	<b>1.095</b>
<b>Lucros Acumulados</b>	<b>0</b>	<b>0</b>	<b>0</b>	<b>0</b>
<b>Total</b>	<b>7.107</b>	<b>7.107</b>	<b>7.107</b>	<b>7.107</b>
<b>Capital Social</b>	<b>6.000</b>	<b>6.000</b>	<b>6.000</b>	<b>6.000</b>
<b>Reserva Legal</b>	<b>12</b>	<b>12</b>	<b>12</b>	<b>12</b>
<b>Reserva Subvenção</b>	<b>0</b>	<b>0</b>	<b>0</b>	<b>0</b>
<b>Reserva de Lucros Retidos</b>	<b>1.095</b>	<b>1.095</b>	<b>1.095</b>	<b>1.095</b>
<b>Lucros Acumulados</b>	<b>0</b>	<b>0</b>	<b>0</b>	<b>0</b>
<b>Total</b>	<b>7.107</b>	<b>7.107</b>	<b>7.107</b>	<b>7.107</b>

(As notas explicativas integram o conjunto das demonstrações financeiras)

Demonstrações das Mutações do Patrimônio Líquido Levantadas em 31 de Dezembro de 2021, 2022, 2023 e 2024 (Em Reais Mil)

	31/12/24	31/12/23	31/12/22	31/12/21
<b>Capital Social</b>	<b>6.000</b>	<b>6.000</b>	<b>6.000</b>	<b>6.000</b>
<b>Reserva Legal</b>	<b>12</b>	<b>12</b>	<b>12</b>	<b>12</b>
<b>Reserva Subvenção</b>	<b>0</b>	<b>0</b>	<b>0</b>	<b>0</b>
<b>Reserva de Lucros Retidos</b>	<b>1.095</b>	<b>1.095</b>	<b>1.095</b>	<b>1.095</b>
<b>Lucros Acumulados</b>	<b>0</b>	<b>0</b>	<b>0</b>	<b>0</b>
<b>Total</b>	<b>7.107</b>	<b>7.107</b>	<b>7.107</b>	<b>7.107</b>
<b>Capital Social</b>	<b>6.000</b>	<b>6.000</b>	<b>6.000</b>	<b>6.000</b>
<b>Reserva Legal</b>	<b>12</b>	<b>12</b>	<b>12</b>	<b>12</b>
<b>Reserva Subvenção</b>	<b>0</b>	<b>0</b>	<b>0</b>	<b>0</b>
<b>Reserva de Lucros Retidos</b>	<b>1.095</b>	<b>1.095</b>	<b>1.095</b>	<b>1.095</b>
<b>Lucros Acumulados</b>	<b>0</b>	<b>0</b>	<b>0</b>	<b>0</b>
<b>Total</b>	<b>7.107</b>	<b>7.107</b>	<b>7.107</b>	<b>7.107</b>
<b>Capital Social</b>	<b>6.000</b>	<b>6.000</b>	<b>6.000</b>	<b>6.000</b>
<b>Reserva Legal</b>	<b>12</b>	<b>12</b>	<b>12</b>	<b>12</b>
<b>Reserva Subvenção</b>	<b>0</b>	<b>0</b>	<b>0</b>	<b>0</b>
<b>Reserva de Lucros Retidos</b>	<b>1.095</b>	<b>1.095</b>	<b>1.095</b>	<b>1.095</b>
<b></b>				



EM JUNHO

# Santa Cruz vai sediar Festival de Canto Coral

COM PARTICIPAÇÃO DE MÚSICOS DE TODO O PAÍS, EVENTO BUSCA VALORIZAR A REGIÃO E DAR VISIBILIDADE À ARTE

**Lucca Herzog**  
lucca@riovalejornal.com.br

Vem aí a primeira edição do Festival de Canto Coral de Santa Cruz do Sul, iniciativa que promete encantar o público e fortalecer ainda mais a arte no município. Como forma de dar visibilidade aos artistas da região e proporcionar um momento de integração com grupos e professores de todo o país, o evento acontecerá durante o feriado de Corpus Christi, nos dias 19, 20 e 21 de junho, com amparo da Lei Aldir Blanc e apoio da Secretaria Municipal de Cultura, do Colégio Marista São Luís e da Universidade de Santa Cruz.

Como antecipa o músico Gustavo Sehnem, idealizador do evento, a programação conta com dois encontros de corais, além das oficinas ministradas por músicos convidados. “Serão oferecidas oficinas pela manhã e à tarde, e os encontros de corais ocorrerão à noite”, explica. Na noite de Corpus Chris-



Evento ocorrerá no feriado de Corpus Christi, nos dias 19, 20 e 21 de junho

ti, na quinta-feira, 19, o evento terá um repertório religioso e será realizado na Catedral São João Batista. Na sexta, 20, haverá uma oficina de regência coral e outra dirigida es-

pecialmente para novos cantores, além do segundo encontro de corais. Fechando a programação, no sábado, 21, estão previstos a oficina para coralistas e o show do Ordi-



Grupo Ordinarius encerrará o evento com apresentação diferenciada

narius, grupo de canto do Rio de Janeiro.

Sehnem observa que o coral e a cultura têm, por essência, a união das pessoas, a comunidade que canta em prol de algo. Analisando a programação, o músico salienta sua diversificação, combinando diferentes estilos de canto e demonstrando que o coral não precisa ter um gênero ou público de-

finido. “Queremos mostrar que o canto coral não tem fronteiras: podemos fazer um coral que canta pop, samba, erudito”, constata.

As inscrições para participar das oficinas e dos encontros são gratuitas,

mas as vagas são limitadas. São feitas por formulários do Google, disponibilizados pelo perfil do festival @Festcoralsanta-cruz no Instagram, onde também estão dispostos os respectivos regulamentos.

## Coro da Unisc procura por novas vozes

O Coro da Universidade de Santa Cruz do Sul (Unisc) está com inscrições abertas para quem tem interesse em soltar a voz com o grupo. O processo seletivo ocorrerá a partir da próxima terça-feira, 1º, até a terça seguinte, 8, no Me-

morial da Unisc, no bloco 46 do Campus Universitário, das 18h30 às 19 horas. O processo de inscrição e audição acontece no mesmo dia.

O grupo é conduzido pelo maestro Leandro Schaefer, com pre-

paração vocal e acompanhamento ao piano pela professora e pianista Angela Karl. Os ensaios ocorrem nas terças-feiras, a partir das 19 horas, com um repertório diversificado, abrangendo diferentes estilos musicais.

## SAÚDE

### Clínica de massagem vai sortear cesta de Páscoa

Divulgação

Cuidar da saúde já é necessário e bom. Com um presente fica ainda melhor. A Clínica de Massagem Renilda E. Zügue sorteará uma cesta de Páscoa entre as suas clientes. Localizada na Rua Crissiumal, 249, no Bairro Esmeralda, em Santa Cruz do Sul, a casa proporciona massagens relaxantes, estéticas e terapêuticas.

Os benefícios da massagem vão além do relaxamento e seus efeitos positivos influenciam o organismo nos âmbitos mecânico, neural, fisiológico e químico. Além de se relacionarem entre si, esses fatores afetam aspectos emocionais, ajudando a for-

talear o sistema imunológico. De acordo com o Ministério da Saúde, a massagem representa uma manifestação de atenção, humanização e cuidado, proporcionando efeitos fisiológicos compatíveis com as necessidades de cada pessoa.

A profissional Renilda Zügue presta atendimento no local ou a domicílio. O serviço inclui convênios com Prodent Med, Sindicato da Alimentação, Metalúrgica Mor, Cartão de Todos, TC Catedral e Unime do Hospital Ana Nery. Outras informações podem ser obtidas pelos telefones da clínica: (51) 3719-2823 e 99654-3675.



Produtos de Páscoa formam a cesta que será sorteadada

## Programação

### •Oficina para coralistas

A primeira fica por conta de Augusto Ordine, regente e diretor musical do grupo Ordinarius, e Maira Martins. Ordine é formado em Música e Educação pela UniRio; em Regência pela Pró-Arte, sob orientação do maestro Carlos Alberto Figueiredo; e pós-graduado em Pedagogia Vocal pela Faculdade Santa Marcelina (FASM). Maira, também integrante do Ordinarius, é regente, professora de canto e pós-graduada em Pedagogia Vocal pela FASM.

### •Oficina para regentes

Será orientada pelo maestro Marcio Buzzato. Bacharel em Regência Coral e Composição Musical pela Ufrgs, com pós-graduação em Regência pela Facec, ele foi professor de Regência e Canto Coral na Ufrgs e na UFSM, e esteve à frente de grupos expressivos, como a Orquestra Filarmônica da PUCRS, o Coral Porto Alegre, o Coral da Ufrgs, o Madrigal do Departamento de Música do Instituto de Artes Ufrgs, o Coro de Câmara UFSM e o Coral de Meninas de Bom Princípio. Atualmente, é regente do Coral e do Coro de Câmara da PUCRS e do Coro da URI-Erechim. Faz parte da diretoria da Associação Brasileira de Regentes de Coros, representando a região sul do Brasil.

### •Oficina para novos cantores

Destinada a pessoas que desejam ter a vivência de soltar a voz em um ambiente acolhedor, com a tutoria de um profissional experiente, além de aprender sobre técnicas e história do canto coral. Será ministrada por Gustavo Sehnem, conhecido regente de diversos corais de Santa Cruz do Sul e um dos principais cantores da região. Ele é licenciado em Música e pós-graduado em Regência Coral Infanto-Juvenil pelo Centro Universitário Claretiano e formado em Regência Coral pelo Pronatec. Estudou com Phillip Lawson, Patrícia Costa, Mara Campos e outros nomes da regência coral e técnica vocal. É regente e preparador vocal do Coral e do Coro Masculino da Afubra, do Coral Municipal e do Coral Municipal Infanto-Juvenil de Vale do Sol.

### •Show de encerramento

Com 15 anos de existência, o grupo vocal Ordinarius já lançou oito CDs e realizou diversas apresentações no Brasil, na Europa, nos Estados Unidos e no Japão. Foi agraciado com o prêmio Profissionais da Música na categoria Grupo Vocal em 2018 e 2023.



## VALE DO RIO PARDO

# JTI repassa recurso ao Comitê Pró-Clima

VALOR DE MAIS DE R\$ 600 MIL SERÁ UTILIZADO PARA AQUISIÇÃO DE EQUIPAMENTOS DE MONITORAMENTO DO CLIMA

A Associação do Programa Voluntários do Bem (PVB), da JTI, repassou ao Fundo de Meio Ambiente do Comitê Pró-Clima do Vale do Rio Pardo o valor de R\$ 645.876,05. Os recursos serão utilizados para compra de sete botes e equipamentos de monitoramento do clima, auxiliando na resposta e atendimento das defesas civis da região em eventos extremos. A assinatura do termo de doação ocorreu no Consórcio Intermunicipal de Serviços do Vale do Rio Pardo (Cisvale), entidade que administra o Comitê Pró-Clima.

A coordenadora do PBV, Cíntia Cristina Schwengber, ressaltou que o programa é um reflexo do compromisso da JTI para com as comunidades onde atua. “Durante as enchentes de 2024, vimos quão potente é quando 500 voluntários se mobilizam em prol de uma causa. Mais do que solidariedade, naquele momento nosso olhar estava voltado para o cuidado com as pessoas. E hoje, damos mais um passo nesse compromisso, apoiando iniciativas que fortalecem a preocupação com o amanhã, um princípio vívido na JTI, principalmente quando se trata de olhar com responsabilidade para a pauta

ambiental e que, consequentemente, tem potencial para minimizar impactos de eventuais tragédias. Certamente, juntos podemos construir um futuro mais seguro e sustentável para todos”, enfatizou Cíntia.

O PVB busca promover assistência e inclusão social. No caso do Comitê Pró-Clima, a iniciativa regional se encaixa neste objetivo de auxiliar de forma efetiva na prevenção de novas catástrofes climáticas na região. Com o repasse de R\$ 645.876,05, será possível adquirir sete botes, utilizados para resgate e salvamento de vítimas, assim como aquisição de sete medidores de nível de chuva, que serão instalados ao longo da bacia hidrográfica do Rio Pardo. O valor foi arrecadado em campanha do PVB, no qual a cada R\$ 1,00 doado a JTI contribuiu com R\$ 2,00.

O presidente do Cisvale, Gilson Becker, frisou que a doação do PVB reforça a aquisição de equipamentos direcionados para o Eixo I do Comitê Pró-Clima, que trata da resiliência e adaptação às transformações climáticas na região. “O recebimento destes recursos da JTI, por meio da sua Associação de Voluntários é extrema-

mente importante para que possamos iniciar nossos projetos. Estas ações, que serão viabilizadas, tanto para o socorro de vítimas, quanto para a criação de um sistema de alerta eficiente, tornam o trabalho e principalmente a resposta da Defesa Civil muito mais eficiente em emergências climáticas”, ressaltou.

Becker acrescentou que a parceria com a iniciativa privada é uma grande aliada ao Comitê Pró-Clima, especialmente na captação de recursos para implementação dos projetos regionais. “Estamos junto ao Plano Rio Grande, com pré-aprovação aos nossos projetos. No entanto, é



Rodrigo Sales

Cisvale conta com parcerias junto ao setor privado e entidades públicas para fazer investimentos

necessário que consigamos recursos e novos parceiros para colocar em prática estas ações,

o mais breve possível. O Cisvale e o Comitê Pró-Clima agradecem muito a doação da JTI, que

será muito útil nesta fase de implementação da adaptação e resiliência”, avaliou.

## Consórcio encerrou 2024 com superávit de R\$ 4,5 milhões

O Consórcio Intermunicipal de Serviços do Vale do Rio Pardo (Cisvale) fechou 2024 com saldo superavitário de R\$ 4.575.139,66. O resultado foi apresentado na assembleia de prefeitos, que ocorreu na última sexta-feira, 21, antes da solenidade de entrega da doação dos voluntários da JTI. Conforme o presidente do Consórcio, Gilson Becker, isso é resultado de um trabalho profissional da gestão, tanto

realizado pela direção, quanto pelos servidores do Cisvale.

Durante 2024, o consórcio realizou 178.796 atendimentos, ultrapassando os R\$ 14,9 milhões empregados em consultas, exames complementares, diagnóstico por imagem, odontologia, fisioterapia, pequenos procedimentos e cirurgias vasculares. Dentro das compras coletivas de medicamentos, por meio de licitação, os

municípios consorciados adquiriram o total de R\$ 5 milhões para a farmácia básica, gerando uma economia de até 60% para as prefeituras.

Ainda no balanço das atividades, a diretora-executiva do Cisvale, Léa Vargas, apresentou a atuação do Comitê Pró-Clima na elaboração dos projetos e propostas para captação de recursos junto ao governo do Estado, entidades parcerias, ini-

ciativa privada – como a JTI – e organismos de financiamento internacional. Atualmente, o Cisvale atende uma população superior a 665 mil habitantes. Nos 17 municípios consorciados, o contingente populacional é de 405.087 pessoas. No entanto, a assembleia aprovou a manutenção do convênio com Consórcio Intermunicipal do Vale do Jacuí, cuja população alcança a marca dos 260 mil habitantes.

## Mutirão para diminuir a fila de espera por cirurgias

Entre os temas abordados na assembleia geral do Cisvale está a força-tarefa para redução na fila de espera das cirurgias de baixa, média e alta complexidade. O assunto foi abordado pelo prefeito de Santa Cruz do Sul, Sérgio Moraes (PL), que não concorda que o tempo de espera para alguns procedimentos pode chegar a 12 anos de aguardo.

“A gente quer fazer um mutirão para retirar

da fila, inicialmente, os casos de baixa complexidade. Mas, logo ali na frente, iremos mexer também com os procedimentos mais complicados. Eu não posso aceitar que as pessoas esperem por tanto tempo assim. Peço a ajuda para juntos fazermos um movimento regional”, frisou Moraes.

O presidente do Cisvale e prefeito de Vera Cruz, Gilson Becker (PSB), disse que o tema está em pauta na en-

tidade desde 2022. A ideia agora é retomar o assunto, atualizando os dados dos municípios, para que se tenha a dimensão da fila de espera e da necessidade de recursos para um mutirão regional. “Vamos pedir a todos os municípios que façam o levantamento do tamanho da espera, e atualizem os dados. Assim que tivermos esta informação atualizada, vamos realizar um estudo para verificar a viabilidade”,

adiantou.

A diretora-executiva Léa Vargas confirmou que os secretários municipais de saúde vão dar início a este levantamento, a partir do contato com os gestores das pastas. “Precisamos saber qual é o quantitativo e quanto cada município pode aportar para esta ação. Após este levantamento de dados teremos condições de saber como atuar com esta demanda”, ressaltou.





NOVA DIREÇÃO

# Gilson Becker preside a Amprotabaco

ELEIÇÃO E POSSE DA DIRETORIA PARA O BIÊNIO 2025/26 OCORREU NA TERÇA-FEIRA, DURANTE A EXPOAGRO AFUBRA

A Associação dos Municípios Produtores de Tabaco (Amprotabaco) elegeu, na terça-feira, 25, a diretoria para o biênio 2025/26. O prefeito de Vera Cruz, Gilson Becker (PSB), foi aclamado em eleição de chapa única, tomando posse logo após o pleito. Entre os desafios do setor, em especial em ano de Conferência das Partes da Convenção-Quadro para o Controle do Tabaco, a COP-11, está a valorização do setor e a busca pelo apoio do governo brasileiro ao fim das sanções à cadeia produtiva.

O presidente ressaltou que a responsabilidade de estar à frente da Amprotabaco pode ser medida pelos números do setor. Mais de 500 municípios estão envolvidos nessa cadeia produtiva, que nos três Estados do Sul do Brasil envolve mais de 130 mil produtores. “A representação de todo este contingente é um desafio bastante grande, pois falamos de um setor que tem impacto direto na economia e no bem-estar social das comunidades inseridas na cadeia produtiva do tabaco”, avaliou Becker.

Filho de produtores, o prefeito de

Vera Cruz mantém o cultivo do tabaco no interior do município e sente-se preparado para conduzir as pautas do setor e ampliar a representatividade em todo o país. “Temos que criar uma agenda de discussões, no âmbito regional, envolvendo os três Estados do Sul do Brasil e o governo federal. Este trabalho deverá anteceder a Conferência das Partes, marcada para novembro deste ano. Por isso, precisamos mobilizar o maior número de municípios envolvidos nesta produção, para que juntos tenhamos vez nestas discussões que envolvem a diplomacia brasileira”, apontou.

Junto com a nova diretoria, o ex-presidente Marcos Vinícius Pegoraro, de Canguçu, foi empossado secretário-executivo da Amprotabaco, cargo até então ocupado pelo ex-prefeito de Vera Cruz, Guido Hoff. “Nossa gestão foi marcada por grandes desafios, como a pandemia, e os eventos climáticos, como a estiagem e as enchentes. O desafio segue agora na mobilização de um número maior de prefeitos para caminhar junto da nossa entidade”, pontuou.



Chapa única foi aclamada na assembléia realizada em Rincão Del Rey, Rio Pardo

Rodrigo Nascimento

## CÂMARA DE VEREADORES

### Sessão solene homenageia as mulheres

Franciele Stein/Câmara de Vera Cruz

A Câmara de Vereadores realizou uma emocionante sessão solene em homenagem ao Dia Internacional da Mulher na última segunda-feira, 24. O evento teve como destaque a distinção para Líria Terezinha de Assis, reconhecendo sua trajetória de vida e contribuição para a comunidade vera-cruzense.



Parlamentares destacaram a trajetória de Líria Terezinha de Assis

A sessão foi marcada por discursos de reconhecimento e valorização das mulheres que, assim como Líria, desempenham um papel fundamental na sociedade. Durante a cerimônia, a vereadora proponente, Maria de Fátima Gomes dos Santos (PSB), destacou a importância da luta feminina por igualdade, respeito e

dignidade, reforçando o compromisso do Legislativo Municipal com a causa das mulheres. Líria Terezinha de Assis foi homenageada por sua dedicação e exemplo de força, sendo uma referência para muitas gerações. Emocionada, ela agradeceu a honraria. O evento reafirmou a relevância

da data e ressaltou a importância da união e do apoio mútuo entre as mulheres na busca por seus direitos e conquistas. A solenidade foi encerrada com aplausos e palavras de incentivo para que a luta feminina continue sendo valorizada e fortalecida em todas as esferas da sociedade.

## Amprotabaco 2025/26

- Presidente:** Gilson Becker – prefeito de Vera Cruz  
**Vice-presidente:** Emerson Maas – prefeito de Mafra  
**Vice-presidente:** Fernanda Sardanha – prefeita de São Mateus do Sul  
**Vice-presidente:** Paulo Joel – prefeito de Boqueirão do Leão  
**Secretário:** Leandro Jasinki – prefeito de Rio Azul  
**Vice-secretário:** Paulo Gilberto Schmitt – prefeito de Progresso  
**Tesoureiro:** Tiago Szortyka – prefeito de Dom Feliciano  
**Vice-tesoureiro:** Mario Cesar – prefeito de São João do Triunfo  
**Conselho Fiscal:** Abner Dillmann – prefeito de Camaquã; Arion Braga – prefeito de Canguçu; Sérgio Moraes – prefeito de Santa Cruz do Sul; Douglas Modesto – prefeito de Ipiranga; Norton Soares – prefeito de Restinga Seca; Rodrigo de Souza – prefeito de Petrolândia

# CAFÉ DA MANHÃ EM FAMÍLIA!!!



Todas as segundas e terças-feiras  
você faz economia em produtos como leite, queijo,  
presunto e muito mais, para o seu “café da manhã  
em família” no DIA DO CAFÉ & LEITE.

USE NOSSO WHATSAPP:  
(51) 9 89251630

- TIRE DÚVIDAS
- RECEBA OFERTAS
- FAÇA PEDIDOS.

**SUPER**  
**central**  
O SUPER DE TODA A FAMÍLIA

(51)98044-1755    Rua Intendente Koelzer, 78



# Candidatas a Soberanas de Vera Cruz

Faça sua torcida e suas apostas, mas não deixe de participar da festa!

FOTOS: RODRIGO MORAES



Bruna dos Passos



Júlia Souza Guedes



Fabíola Gassen



Aléxia Baumgarten



Natália Schwantez



Milena Mueller



Yasmin de Oliveira



Bruna Cortes



Érica Mantz



Letícia de Vargas



Betina Hirsch



Amanda Mans



Bruna Fontoura

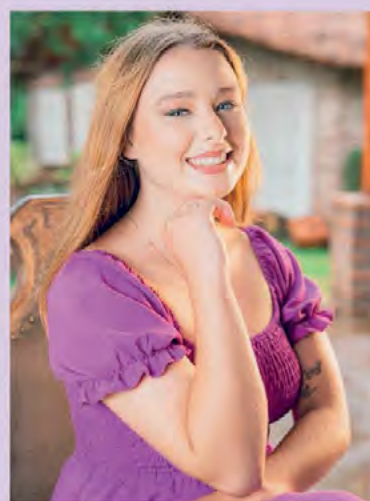

Nicolý Alexandrino



Ana Boeck

Continuamos aqui apoiando, e obrigado por nos representar!!!



Associação dos Servidores Municipais de Vera Cruz



LIGA FEMININA DE COMBATE AO CÂNCER - DE VERA CRUZ-



MADEIREIRA BLANK LTDA.



TV - INTERNET - TELEFONE  
51 3718-3205



(51) 984245132



VERA CRUZ: Rua Martin Francisco, 66  
- Em cima da Lotérica -  
Celular: 51 9-81055665

Desejamos sucesso a  
**AMANDA LUÍZA KADEN MANS**  
São os votos de  
Paulo Mans e família.



# Rainha e princesas serão eleitas amanhã

FOTOS: DIVULGAÇÃO/PREFEITURA DE VERA CRUZ



Bruna dos Passos, Julia, Fabíola, Alexia, Natália, Milena, Yasmin, Bruna Cortes, Érica, Leticia, Betina, Amanda, Bruna Fontoura, Nicoly e Ana

Muita expectativa para a eleição da nova rainha e princesas do município de Vera Cruz. O concurso reúne 15 candidatas que nos últimos dias tiveram uma maratona de preparação para enfrentar o crivo dos jurados. O evento que promete um grande público acontecerá, amanhã, 29 de março, no ginásio poliesportivo Adroaldo Hickmann junto ao Parque de Eventos.

Em busca das faixas e coroas que hoje são ostentados pela rainha Daniéli Schroeder e pelas princesas Isadora da Silva e Mariana Luiza Tatsch, sobem na passarela as seguintes candidatas: Bruna dos Passos, Julia Souza Guedes, Fabíola Gassen, Alexia Baumgarten, Natália Schwantz, Milena Mueller, Yasmin de

Oliveira, Bruna Cortes, Érica Mantz, Leticia de Vargas, Betina Hirsch, Amanda Mans, Bruna Fontoura, Nicoly Alexandrino e Ana Boeck.

Para o secretário de Cultura, Turismo, Esporte e Lazer, Marcelo Henrique de Carvalho "reunir um seleto grupo de meninas para concorrer não foi fácil e foi preciso muita mobilização dentro da comunidade, envolvendo empresas e entidades a fim de participarem com indicação de candidatas.

A mobilização surtiu efeito e a meta de inscrever 15 candidatas foi alcançada," reforça Marcelo. Agora ficamos todos na torcida para que um belo trio de soberanas seja eleito novamente, a exemplo das atuais que se despedem do reinado.



## Coluna do Vilnei

Por Vilnei Duarte

E-mail: vilneiduarteoficial@gmail.com

WhatsApp (51) 984245132

## Múltiplas

Amanhã o Círculo Cultural dos Amigos Viajantes - Locomotiva realiza a eleição de sua nova Diretoria e Conselho Fiscal. A informação é do presidente Flávio Luís Scherer, salientando que o início será às 11 horas.

Garanta seu espaço na 15ª Feira da Produção! As vendas para expositores começam na próxima semana. Não perca a chance de participar deste evento imperdível! De 31 de março a 1º de abril estão abertas as vendas de estandes para empresários e comerciantes vera-cruzenses que desejam participar da Feira da Produção. Do dia 2 até dia 3 de abril a venda é dirigida a empresários e comerciantes de outros municípios.

A Associação dos Moradores do Bairro Arco Íris, em Vera Cruz, realiza no dia 12 de abril o seu tradicional Jantar-baile com animação do Grupo Melody. O início será às 20 horas no salão de festas da Comunidade Católica Nossa Senhora Aparecida, na Esquina Koelzer. Para participar dessa linda festa, adquira seu ingresso com os integrantes da diretoria.

Com o tema "Mulher, o pilar da família", a Comunidade Católica Santa Teresa realiza no dia 5 de abril, um super jantar-baile em seu salão de festas, tendo na animação a Banda Viúva Negra. No cardápio: bife ao molho madeira, frango ao molho mostarda, macarrão à carbonara, purê de batatas, arroz branco e à grega e variedade de saladas. Ingressos na Secretaria da Matriz Santa Teresa e diretoria da Comunidade.

## Na palestra da Acisa

Na noite de 25 de março aconteceu no Clube Cultural e Esportivo Vera Cruz a palestra em homenagem ao Dia da Mulher, promovida pela Acisa e tendo como palestrantes Juceila Bueno e Josiléri Cidade.

FOTOS: DIVULGAÇÃO



Miriam Jost, Juceila Bueno, Josiléri Cidade e Leci Kobs



Silvania Rauber, Leocádia Stertz, Clotilde Eichtek, Jacinta Stertz, Hildegard Kaufmann e Paula Rejane Eichner

## Lindo reencontro das 6 manas

Filhas do seu Pedro e da dona Laura Aretz, as seis irmãs Silvania Rauber, Leocádia Stertz, Clotilde Eichtek, Jacinta Stertz, Hildegard Kaufmann e Paula Rejane Eichner tiveram um feliz reencontro no dia 22 de março, no salão da comunidade Imaculada Conceição, em Dona Josefa, por ocasião da formatura de técnico em mecânica pelo Senai, de Luan Rauber, filho de Décio e Silvane Rauber e neto de Silvania Rauber.



# Festival de cucas da Comunidade Santo Inácio

Fotos: Fernanda Zart

No dia 14 de março a Comunidade Santo Inácio realizou o seu tradicional festival de cucas, pães, pastéis e rocamboles, que foram produzidos pelas funcionárias

e voluntárias da comunidade. Esta edição, que foi um grande sucesso de vendas, também contou com a comercialização de itens de artesanato.



Integrantes da Comunidade Santo Inácio



Lúcia Seolin Ghidini



Lizane Weiss e Lizete Brum



Nelcinda Haas e Irene Hippler



Vera Severo



Tânia Severo e Elaine Maria Goetttert Müller



Voluntários da Comunidade Santo Inácio na preparação das cucas



Festival de Cucas da Santo Inácio



Dirce Acco, Terezinha Dalmolin Matzenbacher, Rozane Mallmann e Noeli A. Kipper

*Comida caseira feita com carinho!*

## Restaurante do Comércio

Buffet de segunda à sexta

- ✓ Buffet a Quilo
- ✓ Servimos Vianda
- ✓ Sobremesas e frutas
- ✓ Buffet Livre



Rua Tenente Coronel Brito, 277



(51) 99664-1380 Aceitamos cartões





# Carnafolia Mannsão agitou os foliões

O Carnafolia Mannsão levou um grande público para o carnaval na casa de festas nos dias 1º e 3 de março. O salão principal recebeu uma decoração especial para a ocasião. O agito carnavalesco contou com a presença do Bloco Incríveis da Mannsão, que tornou a festa ainda mais divertida. A animação ficou por conta da Banda Magia Musical, Kauê Brixner, Palito e Sambora, e os DJs Márcio Fraga, Vini, Seco e

Aureo K.

Foram quatro ambientes e a presença de diversos blocos. Na pista principal, o tradicional carnaval de clube com muito axé, marchinhas, bailinho e músicas carnavalescas, na tenda ao ar livre, localizada na beira da piscina, sertanejo, pagode e carnaval, já no espaço garden o estilo musical foi eletrônica, house e pop music, e no bar delas, muitos coquetéis, drinks e batidas.

Fotos: Divulgação/RJ



Integrantes do Bloco Incríveis da Mannsão



Carnafolia Mannsão



Banda Magia Musical



Foliões aproveitam o carnaval da Mannsão

Fernanda Zart

fernanda@riovalejornal.com.br



● Nesta sexta-feira, na Casa das Artes Regina Simonis, às 19h, acontece o evento "Santa Cruz Cidade Viva: Curtas & Conexões". Esta edição é uma celebração da diversidade cultural e artística e será focada no feminismo e no protagonismo das mulheres. A programação inclui exposições de curtas-metragens, bate-papo e show musical para encerrar a noite.

● O brechó da Comunidade Santo Inácio acontece hoje, 28, das 8h às 18h, com uma farta variedade de calçados, roupas infantis, femininas e masculinas, além de produtos de utilidades domésticas e alguns móveis. Os valores praticados são muito baixos, com peças a partir de R\$ 1,00.

● Isabela Rech, atleta do Clube XLI-se de Patinação, foi convocada para a disputa do Artistic Internacional Series (AIS), em Buenos Aires, entre os dias 5 a 13 de abril. No Campeonato Brasileiro ela obteve o 4º lugar livre Tots e o título no Torneio Nacional, Solo Dance Tots Aspirantes.

● O próximo jogo do time de basquete do União Corinthians, na competição Novo Basquete Brasil (NBB), é no dia 29 de março, às 18h, fora de casa, contra o Minas.

● No domingo, 30, a APROVI estará presente na mateada do março lilás com um brechó solidário, com peças femininas, masculinas e infantis, de todas as estações. O evento acontece

às 15h, na Praça das Bandeiras.

● O Grupo Cindapa, referência em tecnologia e segurança patrimonial, inaugurou no último dia 21 sua nova unidade em Caxias do Sul. Com uma estrutura ampla, de aproximadamente 300 metros quadrados, a expansão fortalece a presença da empresa na Serra Gaúcha, onde já conta com mais de 100 colaboradores atuando na região.

● No dia 22 de março a construtora Zagonel completou 48 anos de história. Jornada essa, que começou em 1977, quando, com muita coragem e vontade de trabalhar duro, José Zagonel começou a construir os seus primeiros metros quadrados, e desde lá, muitas pessoas passaram pela empresa.

● O Festival Internacional de Dança de Porto Alegre proporciona aos seus participantes a oportunidade de se apresentar diante dos grandes nomes da dança mundial e disputar bolsas de estudo para as principais companhias do planeta. O festival está com inscrições abertas para bailarinos de todo o Brasil e da América Latina até domingo, 30 de março. O regulamento completo e as inscrições estão disponíveis no site [www.fidpoa.com](http://www.fidpoa.com).

● Nesta sexta-feira, dia 28 de março, a estética Harmoniza, localizada na Rua Assis Brasil, 915, completa 6 anos.

Feliz Aniversário

**COMEMORAM HOJE:** Rogério Colvero, Rodrigo Guth, Gustavo Henrique Engel e Maria Carolina Fortes.

**NO SÁBADO:** Alini Hunger, Silvana Seffrin Debastiani e Ranieri Moraes Paz.

**NO DOMINGO:** David Melz Henn, Ana Cláudia Müller, Rogério Júnior, Maryeni Pinto Martins, Maicou Nopes, Cristina Kanitz, Max Tostes, Fabiano Silva, Guilherme Beckenkamp, Poliana Michelin, Isabel Wilke, Jonathan Luiz, Mario Kops e Guilherme Menz de Athayde.

**NA SEGUNDA-FEIRA:** Jonatas Marques, Gabriel Junior e Dudu Pedrosa.

**NA TERÇA-FEIRA:** Mauro Ulrich, João Siqueira, Juliana Fabres, Henrique Maciel da Silva, Cassio Schulz, Aline B. Silva Gonçalves e Luiza Paraboni.

**NA QUARTA-FEIRA:** Thales Refatti, Angelica Adiers, Karol Dias, Nairon Gruendling, Alexsa Adams Marquette, Rafael Luz, Alex Oliveira, Felipe Moura, Thati Assmann e Evelyn Bartz.

**NA QUINTA-FEIRA:** Esterliz Mayer Nunes, Katiane Moutinho, Paulo Karnopp e Luciane Rodrigues.

Parabéns e felicidades!

**ZINGLER**  
CONTABILIDADE

- ◆ Contabilidade
- ◆ Imposto de Renda
- ◆ Aposentadoria Urbana e Rural (pesquisa)



contabilzingler@gmail.com



3902.2457

9.9276.4417

Rua Oscar Jost, 1319 - Santa Cruz do Sul-RS

**ícone**  
engenharia e consultoria

Serviços: Projetos Estruturais em Concreto Armado, Alvenaria Estrutural, Paredes de Concreto e Protensão. Projetos Complementares. Execução, administração e gerenciamento de obras.

51. 3715 3568 / 51.998441134 - ricardo@iconeengenharia.com.br

Av. João Pessoa, 246, sala 4, Centro - Santa Cruz do Sul - RS



# O poder transformador do acesso universal à arte



Mozart Haus em Salzburg na Áustria



Academia de Belas Artes de Munique



Casa Goethe - local em que nasceu e cresceu o famoso escritor alemão Johann Wolfgang Goethe

A arte é a linguagem do infinito, uma ponte que conecta o ser humano ao vasto universo de emoções, pensamentos e sensações. Sua presença nas nossas vidas não é apenas um luxo ou um mero passatempo; ela é a essência que nos torna completos, que nos transforma e nos permite ver o mundo com olhos novos. Cada pincelada, cada nota musical, cada palavra escrita é um convite à reflexão, uma chamada à descoberta. A arte, em suas diversas formas, é um espelho em que a humanidade se reconhece, reinventa e encontra sentido para a sua existência.

É importante que todas as pessoas tenham acesso e contato frequente com a arte porque ela não se limita a um espaço exclusivo ou a uma classe social privilegiada. Ela é, por natureza, democrática e universal, capaz de falar a todos, de maneira única e profunda. Quando as pessoas se afastam da arte, algo vital em sua essência se perde. Elas se afastam de sua própria humanidade, do potencial de se conectar com o outro, de viver experiências que despertam emoções até então desconhecidas. A arte tem o poder de curar, de provocar, de questionar e, sobretudo, de libertar.

Cada ser humano possui dentro de si uma busca incessante por significados, por compreensões do que é belo, do que é justo, do que é doloroso e do que é sublime. A arte é um território onde essa busca pode ser explorada com liberdade, em que os sentimentos mais profundos podem ser expressos sem necessidade de palavras. Ela é, muitas vezes, um refúgio onde a alma encontra abrigo e, em outras, um campo de batalha onde os conflitos inter-

nos se tornam tangíveis. A arte provoca o olhar que se atreve a ver além da superfície, a escutar o silêncio que acompanha o gesto.

O acesso à arte não é apenas uma questão de enriquecimento pessoal, mas de justiça social. Ao proporcionar a todos, independentemente de sua origem, a oportunidade de se deparar com a beleza da criação humana, estamos oferecendo uma chave para o entendimento do mundo e de si mesmo. Nesse processo, criamos uma sociedade mais empática, mais criativa e mais consciente. A arte, em sua grandeza silenciosa, é uma revolução constante que pede para ser ouvida, vista, sentida e vivida. Logo, ela deve estar permanentemente ao alcance de todos.

Tal acessibilidade, por sua vez, não é um privilégio, mas uma necessidade fundamental para a formação de um ser humano pleno e consciente. Afinal, a arte é um reflexo da vida e a vida, com todas as suas complexidades, merece ser vivida com a profundidade que só a arte pode nos oferecer.

PRÜFUNGSZENTRUM  
GOETHE-INSTITUT

**Auf gut Deutsch**  
ESCOLA DE LÍNGUA ALEMÃ

Rua Senador Pinheiro Machado, 315  
Centro - Santa Cruz do Sul RS  
Fone 51-3719.6670  
WhatsApp 51-99453.3894

**Jaqueline Bender**

Professora de alemão | alemao@aufgutdeutsch.com.br



## Die Wertschätzung der Kunst in Deutschland

In Deutschland nimmt die Kunst einen zentralen Platz im kulturellen und gesellschaftlichen Leben ein. Die jahrhundertealte künstlerische Tradition des Landes wird auf vielfältige Weise gefeiert und spiegelt einen tiefen Respekt vor Kreativität und individuellem Ausdruck wider. Deutschland ist weltweit für seine Beiträge in den Bereichen Musik, Literatur, Malerei, Architektur und natürlich darstellende Kunst bekannt.

Deutsche Museen wie das Pergamonmuseum in Berlin oder die Alte Pinakothek in München sind wahre Tempel der Kunstgeschichte, in denen Meisterwerke namhafter Künstler wie Albrecht Dürer, Caspar David Friedrich und Gerhard Richter be-

wahrt und gewürdigt werden. Darüber hinaus verfügt Deutschland über eine lebendige Theater-, Opern- und Tanzszene mit Institutionen wie der Berliner Staatsoper und dem Deutschen Theater, die internationale Referenzen darstellen.

Kunst ist nicht nur etwas, das den kulturellen Eliten vorbehalten ist. Es ist im täglichen Leben der Bürger präsent, bei Festivals, Ausstellungen und Wandmalereien in den ganzen Städten. Die Wertschätzung der Kunst ist zugleich Ausdruck des Engagements der deutschen Gesellschaft für Bildung und kulturelle Weiterentwicklung und somit ein wesentlicher Bestandteil der nationalen Identität.



## A valorização da arte na Alemanha

Na Alemanha, a arte ocupa um lugar central na vida cultural e social. A tradição artística do país, que remonta a séculos de história, é celebrada de diversas maneiras, refletindo o respeito profundo pela criatividade e expressão individual. A Alemanha é conhecida mundialmente por suas contribuições nas áreas de música, literatura, pintura, arquitetura e, obviamente, nas artes cênicas.

Os museus alemães, como o Pergamonmuseum em Berlim ou o Alte Pinakothek em Munique, são verdadeiros templos da história da arte, onde obras-primas de artistas renomados como Albrecht Dürer, Caspar

David Friedrich e Gerhard Richter são preservadas e apreciadas. Além disso, a Alemanha possui uma cena vibrante de teatro, ópera e dança, com instituições como a Ópera Estatal de Berlim e o Deutsches Theater, que são referência internacional.

A arte não é apenas algo reservado para as elites culturais; ela está presente no cotidiano dos cidadãos, em festivais, exposições e murais espalhados pelas cidades. A valorização da arte é também um reflexo do compromisso da sociedade alemã com a educação e o desenvolvimento cultural contínuo, tornando-a uma parte fundamental da identidade nacional.





## IMÓVEIS PARA LOCAÇÃO

### ALVENARIAS

Linha Santa Cruz - 2d - dos Pinheiros.....	R\$1.650
Centro - 3d - Felipe Jacobus Filho.....	R\$2.500
Santo Inácio - 2d - São Francisco.....	R\$2.580
Centro - Venâncio Aires.....	R\$2.800
Goiás - 2d - Presidente Epitacio Pessoa.....	R\$3.000
Centro - 3d - Major Pedro Santana de Oliveira.....	R\$3.100
Centro - Avenida Independência.....	R\$3.500
Margarida - 4d - André Beck.....	R\$3.600
Centro - Sete de Setembro.....	R\$4.500
Linha Santa Cruz - 4d - Av. Prefeito Orlando Oscar Baumhardt.....	R\$4.675
Santo Inácio - 3d - Gaspar Silveira Martins.....	R\$5.200
Santo Inácio - 3d - Gaspar Silveira Martins.....	R\$5.500
Pinheiral - 2d - RSC-287.....	R\$5.750
Santo Inácio - 4d - Avenida João Pessoa.....	R\$6.000
Centro - 4d - Coronel Oscar Rafael Jost.....	R\$7.900
Centro - 3d - Joao Werlang.....	R\$8.000
Linha Santa Cruz - 3d - Avenida Prefeito Orlando Oscar Baumhardt.....	R\$9.800
Higienópolis - 4d - Martin Luther.....	R\$11.700

### APARTAMENTOS

Bonfim - 2d - Colombia.....	R\$1.100
Universitário - 1d - Avenida Independência.....	R\$1.200
Centro - 1d - Assis Brasil.....	R\$1.250
Schulz - 2d - Travessa Erico Verissimo.....	R\$1.300
Bonfim - 2d - Colombia.....	R\$1.350
Universitário - 2d - Santo Amaro.....	R\$1.400
Universitário - 2d - Augusto Spengler.....	R\$1.480
Santo Inácio - 1d - Doutor Adalberto Wilke.....	R\$1.500
Arroio Grande - 2d - Barão do Arroio Grande.....	R\$1.600
Goiás - 2d - Presidente Rodrigues Alves.....	R\$1.800
Santo Inácio - 3d - Doutor Ortenberg.....	R\$1.990
Centro - 1d - Julio de Castilhos.....	R\$2.000
Centro - 3d - Vinte e Oito de Setembro.....	R\$2.100
Centro - 2d - Vinte e Oito de Setembro.....	R\$2.300
Avenida - 2d - Vereador Assman.....	R\$2.500
Centro - 3d - Borges de Medeiros.....	R\$2.550
Santo Inácio - 3d - Augusto Spengler.....	R\$2.600
Centro - 2d - Borges de Medeiros.....	R\$2.700
Universitário - 2d - Garibaldi.....	R\$2.750
Bom Fim - 3d - Garibaldi.....	R\$3.000
Higienópolis - 2d - Gonçalves Ledo.....	R\$3.400
Universitário - 3d - Vinte e Oito de Outubro.....	R\$3.500
Jardim Europa - 2d - Itália.....	R\$4.500
Centro - 3d - Rio Branco.....	R\$5.300

### LOJAS COMERCIAIS

Linha Santa Cruz - Avenida Prefeito Orlando Oscar Baumhardt.....	R\$1.100
Schulz - Sao Jose.....	R\$1.480
Ana Nery - Avenida Paul Harris.....	R\$1.600
Linha Santa Cruz - Avenida Prefeito Orlando Oscar Baumhardt.....	R\$1.890
Bonfim - Joaquim Murtinho.....	R\$2.000
Centro - Marechal Deodoro.....	R\$2.200
Centro - Thomaz Flores.....	R\$2.500
Santo Inácio - Avenida Senador Pasqualini.....	R\$2.700
Ana Nery - 4d - Avenida Deputado Euclides Nicolau Kliemann.....	R\$3.000
Castelo Branco - Alfredo J. Kliemann.....	R\$3.100
Arroio Grande - Barão do Arroio Grande.....	R\$3.200
Centro - Vinte e Oito de Setembro.....	R\$3.400
Centro - Tenente-Coronel Brito.....	R\$3.500
Centro - Marechal Floriano.....	R\$3.650
Castelo Branco - Alfredo J. Kliemann.....	R\$3.900
Centro - Galvao Costa.....	R\$4.000
Castelo Branco - Alfredo J. Kliemann.....	R\$4.100
Centro - Tenente Coronel Brito.....	R\$4.300
Castelo Branco - Alfredo J. Kliemann.....	R\$4.400
Linha Santa Cruz - Avenida Prefeito Orlando Oscar Baumhardt.....	R\$4.500
Castelo Branco - Alfredo J. Kliemann.....	R\$4.700
Centro - Senador Pinheiro Machado.....	R\$4.900
Centro - Assis Brasil.....	R\$5.000
Centro - Júlio de Castilhos.....	R\$5.500
Centro - Senador Pinheiro Machado.....	R\$5.9000

### DUPLEXES

Renascença - 2d - João Ambros Gouvêa.....	R\$1.900
Santo Inácio - 3d - Liberato Salzano Vieira da Cunha .....	R\$2.400

### CHALÉS

Ana Nery - 2d - Curitiba.....	R\$990
Bonfim - 3d - João de Barros.....	R\$1.400
Arroio Grande - 3d - Carlos Bergel.....	R\$1.600
Senai - 3d - Fernando Abott.....	R\$2.500

### GEMINADOS

Arroio Grande - 2d - Vera Cruz.....	R\$1.500
-------------------------------------	----------

Bairro: Universitário  
Cód: 10012711



R\$ 850.000,00

Excelente alvenaria, com acabamentos em gesso, mobiliada, dispõe de 02 dorm. (sendo 01 suite), banheiro social, lavabo, sala de estar/jantar, cozinha, área de serviços, garagem fechada, quiosque com churrasqueira e piscina! Venha conhecer.

Encantado - Avenida  
10012590



R\$ 340.000,00

Excelente apto todo mobiliado com 02 dorm., banheiro social, sala de estar/jantar, churrasqueira, cozinha, área de serviços e garagem. Apto térreo e todo mobiliado!

Centro  
1326901



R\$ 600.000,00

Com 03 dorm., (sendo 01 suite), sala de estar/jantar, cozinha, área de serviço, sacada, garagem e prédio com elevador. Localização Central.

Santo Inácio  
10011531

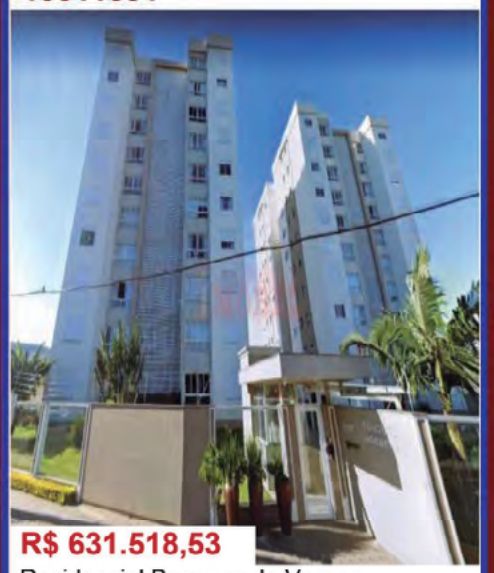

R\$ 631.518,53

Residencial Bosques da Verena, 02 dormitórios (sendo 01 suite), sala de estar + jantar, área de serviço fechada, churrasqueira, elevador, condomínio com piscina, salão de festas e playground.

ENTRE EM CONTATO COM NOSSOS  
CORRETORES AGORA MESMO!



IMOBILIÁRIA IMOBEL



@IMOBILIARIA\_IMOBEL



WWW.IMOBEL.COM.BR



Aluguel: (51) 9 9919-9909

Vendas: (51) 9 9666-1413





**CENTRO**, apto novo de 01 dormitório com churrasqueira e box de estacionamento, frente norte, R\$ 480.000,00. Contatos (51) 9.9388.1100.

**SANTO** Inácio, para empreendedores terreno medindo 36m x 39m = 1.404,00m², proximidades do Shopping; Contatos (51) 9.9388.1100.

**LINHA** Santa Cruz, terreno plano, mais alto em relação a rua, frente leste, 10m x 30m. R\$ 140.000,00. Contatos (51) 9.9388.1100.

**IMÓVEL** Comercial na Avenida Independência, proximidades do Posto 2001, com benfeitorias, terreno 16m x 40m; R\$ 998.000,00. Contatos (51) 9.9388-1100.

**DIVERSOS** terrenos na Rua Guaporé a 1 quadra da BR 471 no BAIRRO AVENIDA, ao lado da Mecânica Peiter a partir de R\$175.000,00, planos, frente norte. Informações (51) 9.9388-1100

WhatsApp.

**CASA** seminova, apenas 03 quadras da Catedral, 04 dorm. sendo 01 suíte, ampla sala estar/jantar, espaço gourmet, soton aproveitável, semimobiliada, aceita imóvel de menor valor sob consulta. Confira (51) 9.9388.1100

**R\$ 380.000,00**, Terreno próximo Supermercado Miller do Arroio Grande. Informações (51) 9.9388-1100 WhatsApp.

**CHÁCARA** 1 hectare no Corredor Frey, proximidades da Utravarp, casa de 02 dormitórios e demais dependências com 123,06m² área construída; R\$ 650.000,00; (51) 9.9388-1100 WhatsApp.

**NO** Bairro Goiás, Duplex novo, 03 dormitórios sendo 01 suíte, + banheiro social + lavabo, pátio frontal e fundos; Somente R\$ 689.000,00. Confira; 9.9388.1100 Whats.

**CONDOMÍNIO** Country Ville, Construa sua casa num lote exclusivo de 982,60m², cercado pela natureza, com segurança, privacidade e uma infraestrutura de alto nível; (51) 9.9388-1100 WhatsApp;

**A 2** quadras do centro, apto. mobiliado, frente norte, 02 dorm., cozinha móvel planejado, Box para carro, elevador, gás central, água quente. R\$ 510.000,00 Confira; 9.9388.1100 Whats.

**PERTINHO** do Mauá, apto. semimobiliado de 03 dorm. sendo 01 suíte, Box para carro; R\$ 480.000,00; Consulte: (51) 9.9388-1100;

**CENTRO**, Rua Thomas Flores, apto. 3 suítes + lavabo, semimobiliado, duas vagas para carro, condomínio salão de festas, academia e quiosque c/ piscina; R\$ 1.378.000,00; Confira (51) 9.9388.1100;

**COBERTURA** plana totalmente nova, ocupação imediata, terraço com linda vista panorâmica, 03 dorm. sendo 02 suítes, altos do bairro Santo Inácio. Apenas R\$ 1.106.000,00 a vista; Informações 9.9388-1100 WhatsApp;

**DUPLEX** no Santo Inácio, semimobiliado, 02 dorm., com área de 76m², R\$ 350.000,00; Informações (51) 9.9388-1100 WhatsApp.

**ÁREA** de terras em Rio Par-dinho, 12 hectares, plana, no asfalto, a apenas 12 km de Santa Cruz, arrendada por R\$ 21.000,00 ao ano. – Consulte (51) 99388.1100;

**RUA** Rio Branco, centro, Apto. semimobiliado de 03 dorm. sendo 01 suíte, churrasqueira, box p/ carro. R\$ 750.000,00. Informações (51) 9.9388-1100.

**RESIDENCIAL** Augusto Spengler, ultimas unidades, prédio em obras, apto 2 dormitórios sendo 01 suíte com sacada, churrasqueira, elevador e box, 30% de entrada e saldo direto c/ a Construtora. Informações 9.9388-1100 WhatsApp;

**RUA** 28 de Setembro, próximo Gasima Materiais Elétricos, loja comercial com mezanino, desocupada, 107,28m² de área, estacionamento para clientes; R\$ 650.000,00;

**PROXIMIDADES** da Loja Cassol, Rua Roberto A. Hartungs, terreno plano, medindo aproximadamente 21m x 39m com 822m². R\$ 650.000,00. Informações: 9.9388-1100;

**DUPLEX** de 3 dormitórios sendo 1 suíte), proximidades do Salão Goerck, mais 2 banheiros, pátio. R\$ 400.000,00; Confira 9.9388.1100

**PROXIMIDADES** do Condomínio Serra Azul, oportunidade de casa com 316m² de área construída, sala espaçosa com lareira, cozinha mobiliada e demais dependências, terreno 20m x 49m; Apenas R\$1.650.000,00. Informações (51) 90388.1100 Whats.

**TERRENO** proximidades do Avenida, com 418,00m² de área (11 x 38), frente norte, acima nível da rua, R\$ 290.000,00. Informações (51) 99388.1100;

**OPORTUNIDADE**, a 1 quadra da BR 471 no BAIRRO AVENIDA, 03 terrenos lado a lado, próprios para construção de pavilhões, topografia plana e frente leste com as seguintes medidas: 1 lote de 12m x 32m e 2 lotes de 12m x 56,80m, preços a partir de R\$ 310.000,00. Contatos (51) 99388.1100;

**PARA** empreendedores, 02 Terrenos de esquina proximidades do Jardim das Nações,

próprios para construções de duplex ou geminados, sendo um na rua Dona Cristina eq. Rua André Beck de 15 x 25,50m, ao preço de R\$235.000,00 e o outro na rua Paraguai esquina rua México de 15 x 30,00m ao preço de R\$285.000,00. Informações (51) 99388.1100;

**PAVILHÃO** Comercial, proximidades do Posto 1 e da Cassol, com 250,00m², estacionamento na frente e pátio nos fundos, confira mais detalhes; Contatos (51) 99388.1100;

**TERRENO** Comercial, no início da rua Joaquim Murtinho, centro, com área total de 1.471,60m² e frente para rua de 25,55m. por somente R\$ 870.000,00. Confira (51)9.9388.1100.

**LINDA** alvenaria toda plana, próximo a UNISC e do Mercado Terra Nostra, 198m² distribuídos em 03 dorm. sendo 01 suíte e demais dependências, terreno 18,75m x 35,00m; R\$ 1.170.000,00; (51) 9.9688-1100 Whats.

**NA** Carlos Trein Filho, prédio comercial desocupado, proxi-

## INDICADOR PROFISSIONAL

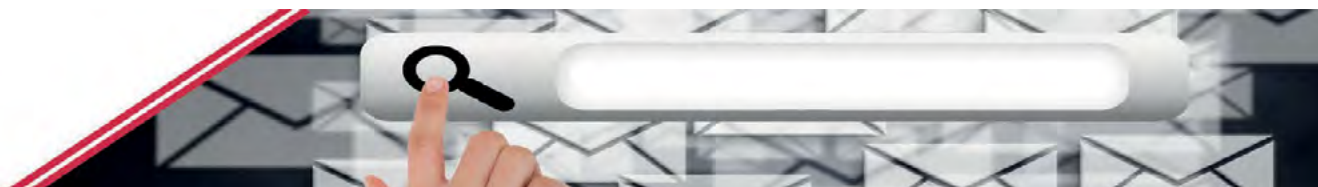

### MEDICINA

**NEUROLOGIA - NEUROCIRURGIA**

**DR. EDGAR YUGAR MERÚVIA**  
CREMERS 5298

**DOENÇAS DO SISTEMA NERVOSO E COLUNA**

Horário de atendimento: 8às 11:45 e 14 às 17 horas

Fones:  
Consultório: (51) 3711.3377 - Residencial: (51) 3711.2828  
Rua Sen. Pinheiro Machado, 492 - Santa Cruz do Sul - RS

**Dr. Fábio André Tornquist**  
Cirurgia Vascular Periférica  
CREMERS 19752

Cirurgias de varizes e escleroterapia (secagem),  
Cirurgias arteriais: carótidas, aorta,  
pontes de safena (bypass), úlceras de pernas,  
pé diabético e linfedema.

**Atende: UNIMED e Particular**

Rua Fernando Abott, 270 - Sala 308 Centro Médico  
Fone: 3715.8033 / 99540.8247 - Santa Cruz do Sul-RS

### DERMATOLOGIA

**Vinicius Torres Richter**  
DERMATOLOGISTA  
CREMERS 26493 | ROE 17091

**51 99950-9918**

**Rua Borges de Medeiros, 274 sala 901**

### OFTALMOLOGISTA

**Dra. Isabel Faller**

**OFTALMOLOGISTA - CRM 12.974**

**Clínica - Cirurgia de Olhos e Adaptação da Lente de Contato**

ATENDE: Unimed, Unifácil, IPE e Particular

Rua Borges de Medeiros, 300 - Sala 702  
Edifício Unimed - Fone: 3715.2519 - Santa Cruz do Sul-RS

### AURICULOTERAPIA

**Cassiano Santos**  
AURICULOTERAPEUTA

Cuide da sua saúde de forma natural. Faça Auriculoterapia.

f /CS Auriculoterapia  
@kassiano\_auriculoterapeuta  
(51) 99267-5617

Tratamento para dores, ansiedade, depressão, menopausa, falta de atenção entre outros problemas, sem uso de medicamentos e sem efeitos colaterais.

### JARDINAGEM

**KASPER**  
FRETES  
CORTES DE GRAMA  
PLANTIO DE GRAMA  
LAVAGEM DE MURO/PLACA SOLAR

**51 98962-9552**

### PILATES

**Aline Kluge**  
Studio de Pilates

**Aline Kirch Kluge**  
CREFITO 165.304-F

**Joziele de Carvalho Machado**  
CREFITO 165.320-F

(51) 99672.1134  
Rua Sen. Alberto Pasqualini, 364 loja 02  
Bairro Santo Inácio - Santa Cruz do Sul

### PINTURAS E REFORMAS

**AVELAR**  
SOLUÇÕES EM PINTURA, REFORMA E MANUTENÇÃO

**51 98020-8005**

### MASSAGEM

**CLÍNICA DE MASSAGEM**  
*Renilda E. Zugue*

Atende a domicílio

☒ Massagem Relaxante, Estética e Terapêutica  
☒ Limpeza auricular  
☒ Limpeza de pele  
☒ Tratamento Especial para jogadores  
☒ Acupuntura  
☒ Massagem especial  
☒ Banho de noiva  
☒ Massoterapia  
☒ Terapia de gesso  
☒ Drenagem linfática  
☒ Reiki  
☒ Fisioterapia  
☒ Pedras quentes  
☒ Terapia do labirinto

ATENDE: Prodent Med - Sind. Alimentação - Met. Mor  
Cartão de todos, TC Catedral, Unimed do Hospital Ana Nery  
Rua Crissiumal, 249 - Esmeralda - Fones: 3719.2823 / 99654.3675



midades do Milton Tintas. R\$ 750.000,00. Contatos (51) 9.9388-1100 WhatsApp;

**NOVA**, casa de alvenaria com 3 dormitórios, sendo 1 suíte, lindo pátio, murada, no Loteamento Santa Vitória, ao preço de R\$ 700.000,00. Contatos. 99388.1100.



CRECI: 23.921-J

**WHATSAPP 51 998 28 82 66**

**VERA CRUZ**

**ALVENARIA NOVA DE ESQUINA** 3 dormitórios, sendo 1 suíte, garagem, amplo pátio, churrasqueira. Ótimo acabamento. Estuda terreno ou veículo no negócio. No Belo Horizonte. R\$ 570.000,00 Marli Imóveis RS - 51 998288266

**TERRENO PARA INVESTIDO**-RES Centro de Vera Cruz. Plano: 15 x 70. R\$ 250.000,00. Marli Imóveis RS - 51 998288266

**NO PRIMAVERA** 2 dormitórios, pátio frente, garagem. R\$ 212 mil Final de rua. Marli Imóveis RS - 51 998288266

**IMÓVEL CENTRAL** Geminada com 2 dormitórios, pátio frente e fundos. Nova. Apenas R\$ 195 mil Marli Imóveis RS - 51

998288266

**VERA CRUZ BOM JESUS** Geminada com 2 dormitórios, garagem fechada com vidros. Financiável. R\$ 220 mil. Marli Imóveis RS - 51 998288266

**SANTA CRUZ DO SUL**

**BARBADAS NA JOÃO ALVES** Geminada com 1 dormitório, sala/cozinha, pátio frente. Apenas R\$ 170 mil. Minha Casa Minha Vida. Nova Santa Cruz. Marli Imóveis RS - 51 998288266

**GEMINADA** com 2 dormitórios Apenas R\$ 200 mil. Financiável Minha Casa Minha Vida. Terra Vista. Marli Imóveis RS - 51 998288266

**CENTRO** Apto próximo ao Zaffari 1 dormitório/sala, cozinha, sacada, banheiro. R\$ 198.000,00. Semimobiliado. Minha Casa Minha Vida. Marli Imóveis RS - 51 998288266

**CENTRO** Geminada com pátio frente. 2 dormitórios, garagem. Ótima localização. R\$ 319.000,00 Marli Imóveis RS - 51 998288266

**PORTO REAL** Apartamento na Planta no Centro Últimas unidades Excelente acabamento. Preço especial. Marli Imóveis RS - 51 998288266

**COMERCIAL/RESIDENCIAL** MONTE VERDE Excelente imóvel residencial/comercial com possibilidade para mercado. Casa com 2 dorm (103,51m²). Espaço comercial com banheiro (148,63m²). R\$ 795 mil Marli Imóveis RS - 51 998288266

**MARGARIDA NA PLANTA** Alvenaria de esquina. 3 dormitórios, amplo pátio. R\$ 320.000,00 Marli Imóveis RS - 51 998288266

**APARTAMENTO JARDIM DOS SONHOS** No Arroio Grande 2 dorm, sala e cozinha integradas. Com churrasqueira - semimobiliado. Residencial com piscina. R\$ 260.000,00 Marli Imóveis RS - 51 998288266

**MÜNCHEN OPEN MALL & RESIDENCE** 2 dorm, sendo uma suíte, sala estar/jantar, cozinha, lavanderia. Sacada gourmet, box de estacionamento. R\$ 750.000,00 Marli Imóveis RS - 51 998288266

**SALA COMERCIAL NA GALERIA FARAH** Localizada no segundo andar. R\$ 228.000,00 Marli Imóveis RS - 51 998288266

**TERRENO NO GREEN VILAGE** 14 x 30 - posição solar/Norte. R\$ 180.000,00 Marli Imóveis RS - 51 998288266



**FONE: 2106-2700**

**IMOBEL VENDE** - Apartamento - Avenida, Vereador Afonso Theo Kothe, Amplo apartamento próximo ao Parque da Oktober, com 02 dorm., banheiro, sala de estar/jantar com sacada, cozinha, dep. completa de empregada, área de serviços e garagem., Dois Pinheiros.31006.R\$ 320.000,00

**IMOBEL VENDE** - Chácara - Interior, Travessa Kipper, Excelente chácara, próximo a cidade com alvenaria de 03 dorm., lavabo, banheiro, sala de estar e jantar c/ fogão a lenha, garagem e área de serviços, galpão e poço artesiano. Terreno todo cercado c/ portão., .10012677. R\$ 450.000,00

**IMOBEL VENDE** - Sala Comercial - Centro, Marechal Floriano, Excelente sala comercial, dividida em recepção e mais 03 salas, banheiro e 01 vaga de garagem. Localizada em frente a praça da matriz, de frente para a rua!, Dom Castor Sta. Cruz.10012676. R\$ 259.000,00

**IMOBEL VENDE** - Sala Comercial - Centro, Tenente-Coronel Brito, Localizada no Centro, possui 01 sala com banheiro, prédio com elevador e vista de frente para a rua., Gemini.10012684. R\$ 170.000,00

**IMOBEL VENDE** - Geminado - João Alves, Antônio Schuh, Geminado com pintura nova, 02 dorm., banheiro, cozinha com móveis sob medida, sala de estar/jantar, área de serviços, churrasqueira e garagem. Com pátio fechado, murado e gradeado com portão., .10012686.R\$ 275.000,00

**IMOBEL VENDE** - Terreno - João Alves, Professor Simão H. a Campis, Pronto para construir, medindo 10 x 50,95 e localizado próximo ao mercado dona Jô na Linha João Alves., .10012573. R\$ 205.000,00

**IMOBEL VENDE** - Alvenaria - Country, Avenida Leo Kraether, Em condomínio fechado, com 03 dorm. (sendo 01 suíte c/ closet), banheiro social, lavabo, lavanderia, depósito, sala de estar/jantar, área gourmet, abertura em PVC automatizada, piso porcelanato e laminado, gesso em todo o teto e garagem para 02 carros. Venha conhecer!, .10012722. R\$ 1.330.000,00

**IMOBEL VENDE** - Apartamento - Centro, Sete de Setembro, Novo, central, com 02 dorm. (sendo 01 suíte), banheiro social, sala de estar/jantar, cozinha, área de serviços, sacada c/ churrasqueira e box de estacionamento., Munchen Open Mall Residence e Office.10012732.R\$ 638.060,00

# MISSÃO NOVA VIDA

"Meu povo é destruído, porque lhe falta conhecimento..."  
(Oséias 4:6)

Você conhece o Evangelho da Água e do Espírito?  
**Rev. PAUL C. JONG**

Saiba como fomos salvos pelo Anjo de Deus, João Batista e seu filho, o Sr. Jesus Cristo.

LIVROS CRISTÃOS GRATUITOS  
Acesse <http://www.bjnewlife.org/portuguese.html> e saiba tudo detalhadamente

# Santa Cruz do Sul

## Claro fibra

Assine **350 MEGA**

e leve **500 MEGA**

+ **globoplay**

por apenas **R\$ 49,90** /mês,  
no Multi, por 6 meses.  
Após, R\$ 79,90/mês.

A banda larga mais rápida do Brasil.

**0800-720-1234**  
**CLARO.COM.BR**

**Claro**

Promoção especial, oferta "Assine 350 mega e leve 500 mega" para pessoa física + Globoplay por R\$ 49,90 por mês no Combo Multi é válida por seis meses, após esse período, o valor será de R\$ 79,90 por mês. Oferta válida até 31/03/2025 e sujeita a análise de crédito, permanência mínima de 12 meses, pagamento em débito automático fiduciário. A velocidade anunciada, de acordo com o teste de internet, é a máxima teórica, podendo sofrer variações decorrentes da configuração dos equipamentos e da rede de destino. Consulte disponibilidade técnica, serviços de suporte, e informações em [www.claro.com.br](http://www.claro.com.br) ou ligue para 1024. A internet tem suas regras do Brasil, seguindo o Código de Defesa do Consumidor (Lei 8080/2004). Saiba mais em <http://transparencia.claro.com.br> ou entre em contato conosco.



Rua Venâncio Aires, 493  
Fone: 3711.2122

# PREDILAR

## Aluga



**ED. SÃO LUCAS**

03 dorm, sala, cozinha, área de serviço, 02 banheiros, dep. Empregada, churrasqueira, elevador, sacada e box. **Valor: R\$ 2.300,00 + encargos L-AP-142**



**ED. RES. JARDIM DOS SONHOS**

02 dorm, sal, cozinha/ área de serviço, banheiro, churrasqueira e box. **R\$ 1.350,00 + encargos L-AP-346**



**ED. RES. SOLAR GERMANIA**

02 dorm, sala, cozinha/ área de serviço e banheiro. **Valor: R\$ 820,00 + encargos L-AP-345**



**CASA BAIRRO ARROIO GRANDE**

03 dorm, 02 banheiros, sala estar/ jantar, cozinha, churrasqueira, área de serviço, dep. Empregada, pátio e garagem. **Valor: R\$ 1.900,00 + encargos L-AL-135**

**\*Consulte Disponibilidade**

## Imprima com mais qualidade!

### EQUIPAMENTO SUPER RÁPIDO E EFICAZ

Com o custo baixo e com toda a assessoria da nossa equipe.

**ecoprint**  
Cartuchos Remanufaturados

**Fones: 2107.4463 / 99976.5478**  
**Av. João Pessoa, 258 - loja 01 - Santa Cruz do Sul/RS**





VALE MAIS EDUCAÇÃO

# Projeto inclui uniformes no programa

PROPOSTA AMPLIA O USO DO AUXÍLIO DESTINADO PARA ALUNOS DA REDE PÚBLICA MUNICIPAL

**Guilherme Athayde**  
jornalismo@riovalejornal.com.br

Criado para auxiliar na compra de materiais escolares por pais e responsáveis estudantes da rede municipal de ensino, o programa Vale Mais Educação já está em vigor em Santa Cruz do Sul. A quantia de R\$ 150,00 pode ser utilizada em papelarias e supermercados credenciados pela Prefeitura.

A secretária municipal de Educação, Jane Sabin, explica que nesta primeira etapa são contemplados somente estudantes do 1º ao 9º ano do ensino fundamental. A retirada do cartão magnético é realizada nas escolas pelos pais ou responsáveis do aluno. A medida beneficia mais de 6,4 mil estudantes,

em um investimento de R\$ 961.200,00.

“Ficamos muito felizes por termos conseguido agilizar o processo para que nossos estudantes recebessem o cartão. Material escolar é sempre necessário, já que o aluno usa todos os dias para seu aprendizado, e isso ajuda inclusive no orçamento das famílias”, ressaltou a secretária. Jane informa que as orientações para o uso do cartão serão repassadas pelas equipes diretivas de cada instituição de ensino.

UNIFORMES

Na reunião ordinária da Câmara de Vereadores na última segunda-feira, 24, um projeto de Luizinho Ruas (PSB) ampliou a possibilidade de uso do cartão do programa para a aquisição

também de uniformes escolares da rede municipal. O parlamentar destacou que a medida promove a inclusão e a segurança nas escolas.

“O uso de uniformes escolares contribui significativamente para a segurança dos estudantes, facilitando a identificação de alunos dentro e fora do ambiente escolar. Isso reduz a presença de pessoas não autorizadas nas dependências das instituições de ensino, garantindo um ambiente mais seguro para toda a comunidade escolar”, argumentou.

Luizinho reforçou que a utilização dos uniformes é uma forte medida de inclusão social, visto que há famílias que têm impedimentos para a compra de roupas para seus filhos e a adoção dos

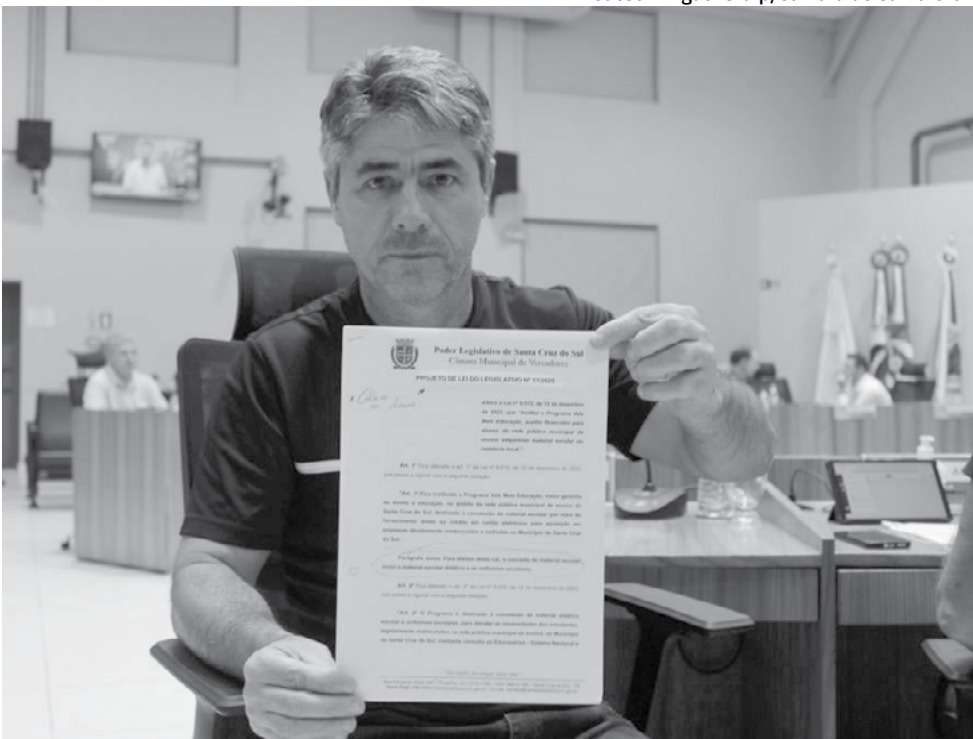

Jacson Miguel Stülp/Câmara de Santa Cruz

Crédito de R\$ 150 também poderá ser usado na aquisição de uniformes escolares da rede municipal

uniformes diminui as desigualdades dentro do ambiente escolar. “Muitas famílias encontram dificuldades em garantir vestuário adequado para seus filhos frequentarem a escola e a disponibilização de uniformes ajuda a mitigar essas desigualdades, promovendo maior acesso à educação em condições dignas”, sustentou o vereador.

REDE ESTADUAL

## Equipes recebem orientações sobre entrega de vestuário

Em uma sequência de duas lives, a Secretaria da Educação apresentou uma série de orientações para as equipes diretivas das escolas sobre o recebimento e a entrega dos uniformes escolares para os mais de 700 mil estudantes da rede estadual de ensino. O processo, que abrange os 497 municípios do Rio Grande do Sul, envolve a distribuição de kits com-

pletos para alunos dos ensinos fundamental e médio, com investimento de R\$ 208 milhões do governo.

O evento teve a participação do subsecretário de Infraestrutura e Serviços Escolares, Rômulo Campos, que destacou a importância do projeto. “A aquisição dos uniformes foi implementada em 2024, mas começou a ser es-

truturada em 2023. O trabalho foi realizado com muito planejamento para garantir a qualidade e a logística da entrega”, garantiu.

Cada kit contém peças de roupas para todas as estações do ano. A distribuição foi organizada em nove lotes, enviados para as 30 Coordenadorias Regionais da Educação (CRE). Para facilitar a comunicação, cada CRE possui um fiscal responsável pelo suporte às escolas. Além disso, a Seduc disponibilizou tutoriais e um manual completo no portal escola.rs.gov.br/uniformes, no botão Acessar Tutorial.

Como forma de garantir transparência, o governo estruturou um sistema digital no Escola RS, no qual os gestores devem registrar cada etapa da entrega. O processo é dividido em cinco fases: cadastro e registro no sistema – os gestores acessam o portal para registrar o recebimento; ateste



Rodrigo Ziebell/Ascom GVG

Com investimento de R\$ 208 milhões, peças estão sendo distribuídas para os estudantes

provisório – as escolas conferem a quantidade de uniformes e verificam se há divergências; ateste definitivo – após análise detalhada, o educandário confirma a entrega final das peças; simulação de entrega – planejamento da distribuição para os alunos; e entrega aos estudantes – uniformes são dados mediante assinatura de um responsável.



LAWISCH ALVES

advogados

Advocacia com ênfase em

- Direito Civil;
- Família e Sucessões;
- Direito Militar;
- Direito Empresarial.

Você conhece os seus direitos?

Rua 28 de setembro, nº 734, sala 04 | Centro | Santa Cruz do Sul

(51) 2109-0014 | (51) 99948-1457



Riovale  
Jornal

www.riovalejornal.com.br

LEIA E ASSINE



CONSUMO CONSCIENTE

Pequenas escolhas fazem a diferença no dia a dia

MERCUR E INFLUENCIADORA VIVI RIZZOLO INCENTIVAM PRÁTICAS SUSTENTÁVEIS COM OS MATERIAIS ESCOLARES

A Mercur acredita que toda escolha tem impacto no mundo e busca despertar a reflexão sobre questões ambientais por meio de seus produtos da educação. Pequenos gestos, como optar por itens reutilizáveis ou feitos com matérias-primas renováveis, fazem a diferença: ajudam a economizar, reduzem impactos ambientais e ensinam hábitos mais responsáveis para toda a família.

Recentemente a empresa fez uma parceria com a criadora de conteúdo Vivi Rizzolo, premiada no TikTok Awards Brasil 2024 na categoria #PorUmMundoMelhor. Nesta ação, a influenciadora mostrou como a fita corretiva Prima pode ser usada de maneira inovadora em suas criações, indo além de sua função tradicional. A ideia é inspirar educadores, estudantes e entusiastas do DIY (sigla para “do it yourself”; em português, “faça você mesmo”) a ex-

plorarem novas possibilidades com mais consciência socioambiental, tornando o aprendizado ainda mais significativo. A parceria promove a criatividade e o consumo consciente, incentivando o uso inteligente e sustentável dos produtos dentro e fora da sala de aula.

TRAJETÓRIA DA INFLUENCIADORA

Há dez anos no YouTube, Vivi Rizzolo é uma das pioneiras do TikTok no segmento de DIY, quando os vídeos na plataforma tinham apenas 15 segundos. “Eu sou um dinossauro no TikTok”, brinca. “Fui contemplada no Prêmio Awards 2024 porque contei a minha história, mostrando como construímos nossa casa criando conteúdos e as parcerias que surgiram a partir disso. Também pelo trabalho que tenho feito com famílias atingidas pelas enchentes, devido à crise climática, resgatando móveis e reformando para de-

volver às casas afetadas”, relata a influenciadora.

Vivi destaca que o artesanato permite agregar a questão do impacto socioambiental. “É uma transformação social. O DIY trabalha a motricidade fina, o raciocínio, a memória e traz bem-estar. Reutilizar materiais é valioso, pois transforma algo que seria descartado em algo funcional, reduzindo impactos negativos ao meio ambiente. A ideia não é acumular e sim ter um novo olhar para as coisas”, explica.

A história de Vivi com a Mercur remete às suas memórias de infância, especialmente com a icônica borracha Prima. “Trabalhar com a fita corretiva Prima tem toda a relação com essa memória afetiva escolar e familiar do dia a dia. Aproveitei as características da fita para criar algo funcional, como um calendário semanal. Como estamos no início do ano, é uma ótima forma de organizar tarefas. A fita permite escre-

ver, apagar e reescrever, sendo prática e fácil de usar”, comenta.

SAIBA MAIS

A Mercur, que completou 100 anos em 2024, tem uma trajetória marcada pela busca de formas de cuidar, regenerar e preservar o planeta. A fita corretiva Prima é inspirada na borracha Prima e oferece uma solução prática e moderna para correções, resgatando a memória afetiva de gerações.

Com essa parceria, Vivi Rizzolo e a Mercur reforçam o compromisso com a educação, a criatividade e a sustentabilidade, mostrando que é possível transformar o mundo com pequenas ações e um olhar consciente para o futuro. Para conhecer mais sobre a fita corretiva Prima e a história da Mercur acesse [www.conteudo.mercur.com.br/fita-corretiva-da-prima](http://www.conteudo.mercur.com.br/fita-corretiva-da-prima). Sobre o trabalho da influenciadora acesse [@diycomvivi](https://www.tiktok.com/@diycomvivi) no TikTok e no Instagram.



Vivi Rizzolo e suas práticas foram premiadas no TikTok Awards Brasil 2024

- Quer fazer o calendário com a fita corretiva Prima? Siga o passo a passo desenvolvido pela influenciadora Vivi Rizzolo.
- Pegue uma moldura para a base do seu calendário
  - Use a fita corretiva Prima para marcar os espaços de cada dia
  - Recorte papéis coloridos e cole com cola bastão Mercur
  - Separe um papel para cada dia da semana, mais um para lembretes e outro para recados
  - Escreva os dias da semana com a fita corretiva Prima – se errar, é só apagar e refazer!
  - Monte tudo na moldura e seu calendário está pronto para organizar sua semana!
  - Dica extra: use caneta giz para anotar as atividades e apagar quando precisar

SAÚDE

Gestores municipais e governo do Estado debatem estratégias

Lideranças municipais e representantes dos Consórcios Públicos Intermunicipais do Rio Grande do Sul estiveram reunidos na tarde de quarta-feira, 26, em Porto Alegre, para um encontro estratégico com a secretária estadual da Saúde, Arita Bergmann. A reunião ocorreu na sede da Secretaria Estadual da Saúde (SES/RS) e contou com a participação de prefeitos, diretores e secretários executivos dos consórcios associados à Associação Gaúcha de Consórcios Públicos (AGConp).

Entre os temas abordados, estiveram o programa Mais Acesso a Especialistas e as Ofertas de Cuidados Integrados, com destaque para a adesão dos consórcios interessados, repasse de recursos e regionalização dos atendimentos conforme as áreas de abrangência. Além disso, foi discutida a

realização de mutirões de atendimentos especializados, como oftalmologia, e a revisão do incentivo financeiro aos consórcios.

O prefeito de Vera Cruz e presidente do Consórcio Intermunicipal de Serviços do Vale do Rio Pardo (Cisvale), Gilson Becker (PSB), participou da reunião na condição de vice-presidente da AGConp. Ele ressaltou a importância da união dos municípios para ampliar o acesso da população aos serviços de saúde. “Os consórcios intermunicipais têm um papel fundamental na otimização dos recursos e na melhoria dos atendimentos especializados. Nossa presença nesta reunião reforça o compromisso dos prefeitos em buscar soluções conjuntas e fortalecer parcerias com o governo estadual para ampliar o atendimento em saúde”, destacou.



Reunião com a secretária estadual Arita Bergmann contou com representantes dos municípios



## BRIGADA MILITAR

# CRPO-VRP realiza passagem de comando

CORONEL RODRIGO SCHOENFELDT ASSUME O CARGO NO LUGAR DO CORONEL GIOVANI PAIM MORESCO

Guilherme Athayde

jornalismo@riovalejornal.com.br

A Brigada Militar tem um novo comando oficializado no Vale do Rio Pardo. Uma cerimônia marcou a posse do novo chefe do Comando Regional de Polícia Ostensiva (CRPO-VRP), coronel Rodrigo Schoenfeldt, na tarde de quarta-feira, 26, no Auditório Central da Universidade de Santa Cruz do Sul (Unisc).

Schoenfeldt ocupou diversos postos na Brigada Militar: no 12º Batalhão de Polícia Militar, no 1º Batalhão de Polícia de Choque, no Comando de Policiamento da Capital e no Departamento de Comando e Controle Integrado da Secretaria da Segurança Pública. Ele também já ocupou o cargo de comandante do 23º Batalhão de Polícia Militar (23º BPM), em Santa Cruz do Sul.

A cerimônia de passagem foi presidida pelo subcomandante-geral da Brigada Militar, co-



Coronel Rodrigo Schoenfeldt assumiu o CRPO pelos próximos dois anos

ronel Douglas da Rosa Soares. O evento teve as presenças de diversos ex-comandantes regionais, outras autoridades militares, políticas e representantes da comunidade, ao som da banda da BM. O comandante-geral da corporação, coronel Cláudio dos Santos Feoli, felicitou Schoenfeldt pelo novo desafio e destacou o trabalho realizado pelo agora ex-comandante do CRPO,



Subcomandante-geral da Brigada Militar, coronel Douglas da Rosa Soares (ao centro), presidiu a passagem do comando

Giovani Moresco, que dedicou quase 35 anos de sua vida à Brigada Militar.

Schoenfeldt será responsá-

vel por administrar o policiamento de 24 municípios que compõem a área de abrangência do Comando Regional do

Vale do Rio Pardo. O segmento é constituído pelo 2º BPM, de Rio Pardo, e pelo 23º BPM, de Santa Cruz do Sul.

## DIVERSÃO O ANO INTEIRO

AGORA COM PISCINAS AQUECIDAS

Pós-Verão Pocket

acqualokos.com.br



Turismo o ano inteiro



IGREJA EVANGÉLICA DE CONFISSÃO LUTERANA NO BRASIL

Falar é fácil! Fazer certo é falar e ouvir!

Estamos terminando o mês de março, onde celebramos o Dia Mundial de Oração! Também é tempo de Quaresma, onde Jesus buscou, mais do que nunca, a oração. Ele ensinou seus discípulos a orar. A Bíblia está repleta de orações. Orar é uma prática que passava de geração em geração. Aprendi com meu avô paterno, sentado à mesa, a agradecer em oração antes das refeições. Em alemão, que eu não entendia. Mas sabia que eram palavras de gratidão! Muitos aprenderam em sua família, ou na escola, ou na comunidade. Diz um provérbio: “Orar se aprende! Orar se ensina!”.

Muitas são as pessoas que, atualmente, afirmam: “Não sei orar! Me ensina!”. Outros ainda pe-

dem: “Pastor, ora por meu familiar. Inclui ele nas tuas orações.”. Às vezes acrescentam: “Você é mais chegado com Deus.”. Confesso que não sei se estão “zoando” ou “acreditam nisso”. Mas importa lembrar que Jesus quer que todas as pessoas aprendam a orar. A oração nos aproxima de Deus. Fortalece a nossa espiritualidade e o nosso relacionamento com Deus. Jesus ensinou a oração do Pai Nosso. Por quê? Porque quando um filho nos telefona sua primeira palavra não é “pai” ou “mãe”? É assim que construímos um relacionamento e um diálogo.

Oração não é só falar! Ouvir faz parte do diálogo com Deus. Daí a importância do silêncio durante a oração. Precisamos ouvir o que Deus tem a nos dizer.

A oração é espaço para conversar sobre o que a gente não compreende, comentar algo que a gente não acha justo e pedir a Deus por sinais de perdão e de amor. Jesus nos ensina muito sobre a oração. É na oração solitária que Ele encontra forças para lutar e recobra forças para cumprir com sua missão. Mas é na oração com os discípulos e com a comunidade que todas as pessoas saem fortalecidas.

Talvez você já teve a experiência de fazer uma oração e ela não ser atendida! Eu também! E isto aconteceu até com Jesus! Ou você esqueceu que, em Mateus 26.39, Jesus ora ao Pai: “Pai, se é possível, afasta de mim este cálice de sofrimento (a morte na cruz)!”. Mas este mesmo Jesus nos ensina: “Po-

rém que não seja feito o que eu quero, mas o que tu queres.”. A oração é espaço para manifestar nossa incompreensão e revolta, nosso grito de desespero e dor. Mas também é momento de falar conosco mesmos, na presença de Deus. Buscar o perdão de Deus é maravilhoso, mas precisamos aprender a perdoar a nós mesmos. Orar é se libertar! Que Deus abençoe você!

Pastor Eliézer Bublitz

**Avisos IECLB**  
**Domingo, 30** – Culto com santa ceia e oração memorial na Comunidade Centro às 9h30.

ESPIRITISMO EM AÇÃO

Servir ao próximo

Com o coração apertado, vemos irmãos nossos cansados de guerras buscando abrigo em um local onde possam viver em paz. Porém, muitas nações estão fechando suas portas (corações) para estes tão necessitados irmãos e, deste modo, estão ficando sem local para ir ou se abrigar. No livro “Brasil, Coração do Mundo, Pátria do Evangelho”, ditado pelo espírito

de Humberto de Campos e psicografado por Francisco Cândido Xavier, diz que a nobre missão da nação brasileira será a de resgatar, amparar e socorrer os irmãos cansados das guerras.

Em uma parábola, o Divino Mestre ensinou seus discípulos: “Pois eu tive fome, e vocês me deram de comer; tive sede, e vocês me deram de beber; fui es-

trangeiro, e vocês me acolheram; necessitei de roupas, e vocês me vestiram; estive enfermo, e vocês cuidaram de mim”. Respondeu o Mestre na parábola: “Em verdade vos digo: o que vocês fizeram a algum dos meus pequeninos irmãos, a mim o fizeram. Porém, o que vocês deixaram de fazer a alguns destes mais pequeninos, também a mim deixaram de fazê-lo” (Mateus 25).

Que a nossa luz resplandeça no coração de todos os necessitados. Seja nossa divina missão de colocar em prática a justiça a misericórdia e fidelidade aos ensinamentos de Jesus Cristo. Sirvamos com denodo nossos irmãos tão carentes e humilhados.

H. C. Heine

AS CRIANÇAS E A MÃE DE JESUS

Sem fraternidade ecumênica não há planeta

A Legião da Boa Vontade, LBV, que integra o Conselho Econômico e Social (Ecosoc) das Nações Unidas desde 1999, com status consultivo geral, apresentou, em julho de 2013, no escritório da ONU em Genebra, Suíça, suas recomendações aos chefes de Estado e de governo, representantes das agências internacionais, do setor privado e da sociedade civil presentes na Reunião de Alto Nível do órgão, que discutiu “Ciência, Tecnologia e Inovação, e o potencial da cultura na promoção do desenvolvimento sustentável”.

Do documento que preparei especialmente para a ocasião, publicado na revista Boa Vontade, “Desenvolvimento Sustentável”, em espanhol, francês, inglês e português, trago-lhes alguns trechos desse tema que continua atualíssimo.

Sempre defendi e fiz constar em artigos, na im-

prensa e na internet, que não há limites para a solidária expansão do capital de Deus: o ser humano com o seu espírito eterno. Avancemos um pouco mais: o espírito eterno do ser humano, o cidadão espiritual!

Portanto, a melhor tecnologia a ser desenvolvida nestes tempos de globalização desenfreada é a do conhecimento de nós mesmos. É superior a qualquer descoberta tecnológica, pois tem o poder de impedir que o indivíduo (informatizado ou não) caia de vez no sofrimento por ter desabado na barbárie mais completa.

Sem o sentido de fraternidade ecumênica, acabaríamos com o planeta, mantendo nossos cérebros brilhantes, mas os corações opacos. A almejada reforma da sociedade não virá em sua plenitude se o espírito do cidadão (ou cidadã) não for levado em alta conta. (...) O mundo precisa de progresso, sim e sempre, que

lhe dê pão e estudo; todavia, necessita igualmente do indispensável alimento do amor e, por conseguinte, do respeito.

A solidariedade, a generosidade e a fraternidade são justamente combustíveis que motivam a ação diligente de todos os atores sociais idealistas da comunidade internacional.

**Paz e entendimento entre os povos**

Se a tecnologia, pois, supera barreiras humanas – a internet é um exemplo disso –, é fundamental que a solidariedade se desenvolva à sua frente, a fim de iluminar-lhe os caminhos. Nunca estivemos em momento mais auspicioso para demonstrar quão potencialmente grandes são as possibilidades de usá-la a serviço dos povos.

Que sob a invocação de ciência, tecnologia, inovação e cultura, sem prescindir de exaltado espírito de solidariedade humana, possamos (...) abraçar, juntos, uma agenda de realizações pautada no entendimento comum que os membros da ONU, desde a sua fundação, perseguem, assim como as mulheres, os homens, os jovens, as crianças e os espíritos de real boa vontade.

**O dogma da fraternidade**

Em Epístola Constitucional do Terceiro Milênio (1988), escrevi: “Haverá um tempo majestoso em que o ser humano só aceitará um dogma: o da fraternidade sem fronteiras”.

José de Paiva Netto  
Jornalista, radialista e escritor

DIOCESE DE SANTA CRUZ DO SUL

Guardiões e guardiães da obra do Criador

Há alguns anos, quando os movimentos ambientalistas davam seus primeiros passos, eram recorrentes as críticas à Bíblia e aos movimentos religiosos que nela se fundamentam (judaísmo e cristianismo). Dizia-se que a “ordem” de Deus para que o ser humano se multiplicasse, povoa-se e dominasse a terra (cf. Gn 1,22) deu origem e sustentação ao movimento de apropriação, exploração e deterioração da natureza.

Ignorava-se naquele tempo que, por vários milênios, essa “ordem” não provocara danos relevantes. E que isso só veio a ocorrer no alvorecer da era moderna, com a ascensão e hegemonia do paradigma econômico extrativista, industrial e consumista. É nesse período que a ideologia da supremacia absoluta do ser humano sobre as demais criaturas toma corpo e justifica a posse e a exploração ilimitada dos bens.

Graças a esses questionamentos, e à crescente importância que a questão ambiental foi adquirindo nas últimas décadas, o cristianismo fez uma releitura crítica da sua interpretação do texto citado que alguns dos seus pronunciamentos veiculavam ou sugeriam. E formulou o horizonte que possibilita uma compreensão correta e responsável: criado à imagem e semelhança de Deus (cf. Gn 1,26), o ser humano é por ele chamado a cuidar, guardar e administrar as demais criaturas (cf. Gn 2,8).

Não faz sentido afirmar que a natureza é violenta e inimiga do ser humano, que ela precisa ser dominada pelo homem, se o próprio Deus a contempla e diz que tudo é muito bom (cf. Gn 1,31). Não tem fundamento ensinar que há separação ou oposição entre o ser humano e as demais criaturas, se todos somos obra das mãos do mesmo Deus. Um ser humano arrogante e depredador das demais criaturas está muito

longe da imagem de Deus segundo a qual foi criado.

É numa relação de mansidão, proteção e cuidado de todos os seres viventes que expressamos nossa semelhança com Deus. A missão que Deus nos confia é “descobrir a beleza, a bondade, a singularidade, a diversidade e a agradabilidade de todos os seres” (Texto-base da CF, § 69). Qualquer prática de exploração irresponsável, posse absoluta ou destruição criminosa da obra da criação é contrária a essa missão.

Esta compreensão aparece também no pensamento dos povos originários, e é confirmada pela ciência. O pensamento científico afirma que todos os seres vivos, desde a bactéria que surgiu a mais de três bilhões de anos, passando pelos dinossauros e chegando ao ser humano, possuem o mesmo código genético de base, os mesmos 20

aminoácidos e as mesmas bases fosfatadas. De fato, tudo está interligado. Somos todos irmãos e irmãs, mas não nos tratamos como tais.

O cacique Seattle nos adverte, ainda em 1855: “Ensinaí aos vossos filhos o que ensinamos aos nossos: a terra é nossa mãe; ela não pertence ao homem branco, é o homem branco que pertence a ela; se os homens cospem na terra, estão cuspiando em si mesmos; o que fere a terra, fere também os filhos da terra; o homem não tece a teia da vida, mas é apenas um dos seus fios”. Como dizem os bispos do Brasil: da criação não somos proprietários, mas guardiões (cf. Texto-base da CF, § 129 e 25).

Dom Itacir Brassiani msf  
Bispo de Santa Cruz do Sul

INFORMATIVO DIOCESANO

**Venâncio Aires** – Uma missa na última sexta-feira, 21, na Paróquia São Sebastião Mártir celebrou a Admissão e Renovação dos Ministros Extraordinários da Comunhão Eucarística, da Palavra e da Esperança da Comarca Eclesiástica de Venâncio Aires. A celebração foi presidida pelo bispo diocesano Dom Itacir Brassiani e contou com a presença de todos os padres, diáconos e religiosos da comarca. Na ocasião, foram admitidos 26 novos ministros que passaram por formação em 18 encontros de nível comarcal e mais quatro nas paróquias. Também renovaram seus votos os 112 ministros atuais.

**Animadores vocacionais** – Na terça e na quarta-feira, 25 e 26, Santa Maria acolheu o encontro dos animadores vocacionais do Rio Grande do Sul. O momento reuniu representantes das dioceses gaúchas para aprofundar o tema das diretrizes para a formação dos presbíteros na igreja do Brasil, com atenção especial à dimensão do Serviço de Animação Vocacional. Da Diocese de Santa Cruz do Sul, participou o padre Giovanê Gonçalves, que acompanhou os debates e reflexões sobre os desafios e horizontes da animação vocacional em nossa realidade. O encontro também tratou da programação para 2025 e

trouxeram indicativos importantes sobre a Romaria dos Animadores Vocacionais, que acontecerá em Aparecida no mês de agosto.

**24 horas para o Senhor** – Sob o tema “Tu és a minha esperança” (Sl 71,5), iniciativa convida à oração e reconciliação. A Catedral São João Batista abre suas portas para um momento especial de encontro com Deus durante as “24 Horas para o Senhor”, hoje e amanhã. A iniciativa, proposta pelo papa Francisco, convida os fiéis a dedicarem um período de oração contínua e a buscarem o sacramento da reconciliação, fortalecendo a fé e a esperança neste tempo quaresmal. Em sintonia com o Jubileu Ordinário de 2025, que tem como lema “A esperança não desilude”, a terceira edição do evento em Santa Cruz tem como tema inspirador o versículo do Salmo 71: “Tu és a minha esperança”, que ressoa profundamente com o espírito da Quaresma, um tempo de reflexão, penitência e renovação da fé, onde a esperança em Cristo Ressuscitado se torna o centro da caminhada. A programação inicia às 18 horas desta sexta-feira e se estende até as 18 horas de sábado. A Catedral São João Batista convida toda a comunidade a participar deste momento especial de graça e oração.

Programação da Paróquia Santa Tereza - Vera Cruz

**DIA 28.03.25 SEXTA-FEIRA** - 19h. Com. Nossa Senhora Aparecida, Esquina Koelzer - Via Sacra.  
- 19h. Missa na Com. São Francisco  
**DIA 29.03.25 SÁBADO** - 16h30min. Missa na Com. Nossa Senhora Aparecida, Esquina Koelzer.  
- 18h. Missa na Matriz.  
**DIA 30.03.25 4º DOMINGO QUARESMA** - 8h. Missa na Matriz  
- 9h15min. Missa na Com. São Luiz, Linha Floresta, celebração Penitencial.

**DIA 02.04.25 – QUARTA-FEIRA** - 19h. Oração da Via Sacra - Matriz.  
**DIA 03.04.25 – QUINTA-FEIRA** - 19h. Missa Penitencial no Núcleo Santa Ana, Linha Capão.  
**DIA 04.04.25 – SEXTA-FEIRA** - 14h30min. Bênção e adoração ao Santíssimo.  
- 15h. Missa do Apostolado da Oração.  
**DIA 05.04.25 – SÁBADO** - 14h30min. Missa na Com. Imaculada Conceição - Dona Josefa- Celebração penitencial.  
- 16h30min. Missa na Com. Nossa Senhora

Aparecida, Esquina Koelzer - Celebração Penitencial.  
- 18h. Missa na Matriz, com Batizado.  
**DIA 06.04.25 – 5º DOMINGO QUARESMA** - 08h. Missa na Matriz.  
- 8h30min. Missa no Núcleo Santo Antônio-Cipriano- Celebração Penitencial.  
- 9h30min. Missa Penitencial na Com. Nossa Senhora do Rosário – Linha Fundinho, com Quermesse.  
- 10h00min. Missa na Com. Santa Rita de Cássia, Linha Tapera, com Quermesse.

Programação da Paróquia Evangélica Martin Luther

**29.03** - 08:30 Conselho Sinodal de Casais- Vera Cruz  
14:30 JEVEC  
**01.04** - 08:30 CM Núcleo Vale do Rio Pardo- Rio Pequeno  
**02.04** - 08:30 e 14:00 Ensino Confirmatório 1º ano Vera Cruz  
19:30 Coral Vera Cruz  
**03.04** - 14:00 Idosos Harmonia  
19:30 Presbitério Vera Cruz  
**04.04** - 08:00 - 11:00 Plantão Pastoral  
14:00 Ensino Confirmatório Linha Andreas  
**05.04** - 14:30 Culto Infantil Vera Cruz  
14:30 Preparo de Batismo Vera Cruz  
19:00 Culto Linha Andreas  
**06.04** - 09:00 Culto Vera Cruz c/ Batismo



SANTA CRUZ

# Clube coloca o projeto sub-17 em campo

TIME DOS GALINHOS DA BASE VAI DISPUTAR UM TORNEIO REGIONAL E O GAÚCHO A2 DA CATEGORIA

José Carlos Ferreira

O Futebol Clube Santa Cruz comemorou seu 112º aniversário na quarta-feira, 26, e aproveitou o momento para apresentar o retorno da categoria sub-17 do clube ao Campeonato Gaúcho. O projeto Galinhos da Base visa a formação de jovens atletas e o desenvolvimento do clube a longo prazo. A iniciativa começou em cerimônia simbólica que envolveu atletas, diretoria e comissão técnica no Estádio dos Plátanos.

O projeto, idealizado por membros da diretoria com a colaboração de outras equipes locais e pais de atletas, pretende integrar talentos do município e formar uma base sólida para a equipe profissional. Iloir Stefens e Cláudio de Araújo, o Claudinho, respectivamente vice-presidente e diretor das Categorias de Base do Galo, explicaram que a parceria com a comissão técnica formada por Elson Machado e Le-

andro Carlz, experientes no desenvolvimento de jovens jogadores na escolinha da AABB e no Genoma Santa Cruz, foi fundamental.

A equipe sub-17 é formada por atletas de Santa Cruz do Sul. Claudinho frisou que a prioridade é formar jogadores que possam, no futuro, auxiliar também na composição do time principal do Galo. “A ideia é que, ao longo dos próximos anos, o clube tenha uma produção constante de talentos, que possam tanto competir no Campeonato Gaúcho quanto reforçar o elenco profissional do Santa Cruz”, destacou.

O vice-presidente do Santa Cruz, Lairton Falcão dos Reis, acompanhado pelo diretor de Futebol Profissional, Guilherme Kirst, reforçou a importância do projeto para o futuro do clube. “A ideia é captar jovens com idades a partir dos 15 anos, permitindo que o Galo tenha mais

tempo para trabalhá-los e desenvolvê-los. O clube também está aberto a outras escolinhas de futebol da região com o intuito de integrar mais talentos ao projeto”, esclareceu.

O projeto Galinhos da Base deve ter um grupo de 25 a 30 jogadores. Atualmente o elenco trabalha com 19 atletas, mas nos próximos dias uma peneira ocorrerá para integrar novos atletas. Duas competições estão no calendário deste ano da categoria sub-17: a Liga dos Vales, ainda no primeiro semestre, e o Campeonato Gaúcho Série A2, projetado para ocorrer a partir de junho a 20 de setembro.



Trabalhos oficiais começaram na quarta-feira, 26, dia do 112º aniversário do Galo

## Time principal se apresenta na segunda-feira

A pré-temporada da equipe profissional do Santa Cruz começará na próxima segunda-feira, 31. O elenco do treinador Douglas Rodrigues já possui 23 jogadores contratados e novas caras devem ser anunciadas até a abertura dos trabalhos, que ocorrerá no gramado do Estádio dos Plátanos às 15 horas, com a presença de dirigentes, conselheiros e integrantes da comissão técnica.

O Galo disputará o

Campeonato Gaúcho Série A2 – Divisão de Acesso neste ano, que acontecerá de 17 de maio a 31 de agosto. Os 16 clubes se enfrentarão em turno único na primeira fase, o time alvinegro terá oito partidas nos Plátanos e sete fora de casa a tabela ainda será sorteada pela Federação Gaúcha de Futebol. Os oito primeiros colocados avançarão para as quartas de final, depois haverá as semifinais e a decisão com as

duas equipes que subirão para o Gauchão de 2026.

### SÓCIO GALO CARIJÓ

A direção do Santa Cruz lançou o novo plano de sócios nesta semana, com uma série de benefícios exclusivos para os torcedores. Com o plano, os associados terão acesso liberado a todas as partidas no Estádio dos Plátanos, além de descontos especiais em abastecimento, lavagem

automotiva, ingressos de festas, entre outros.

Outra vantagem é a participação em sorteios mensais de vales-compra e produtos de empresas parceiras. O clube chama os apaixonados pelo Galo a se associar e garantir benefícios durante o ano todo. Outras informações estão disponíveis no site [fcsantacruz.com.br/associe-se](http://fcsantacruz.com.br/associe-se) e nas redes sociais @fcsantacruz1913.

**PITA PNEUS**  
Pneus, Rodas, Geometria e Balanceamento

Pneus Goodyear  
Firestone e Remodelados

Fone: 3715-3682  
Pita Pinheiro, 46 - SCS  
(Próximo ao Quartel)

**ulfer**  
Purificadores de Água

Fones:  
1511 3056.3910  
1511 99851.9616

Rua Thomaz Flores, 990 | Centro

**AGRO FUMIGAÇÕES**

✓ Controle de Pragas ✓ Limpeza de Caixa d'água  
✓ Emissão de Laudos e Certificados Técnicos  
✓ Expurgo - Fumigação ✓ Sanitização de Ambientes

(51) 3711.3633 99914.8249 | 99742.7137  
[www.agrofumigacoes.com.br](http://www.agrofumigacoes.com.br)  
BR 471, nº 505 Km 121,1 - Bairro Várzea  
Santa Cruz do Sul-RS

Você está pronto para o futuro?  
**A Cindapa Home está.**

**CINDAPA home**

Acesse nosso site



FUTEBOL NACIONAL

# Tem Brasileirão a partir deste fim de semana

REPRESENTANTES DO RIO GRANDE DO SUL, GRÊMIO, INTERNACIONAL E JUVENTUDE ESTREIAM COM JOGOS NO SÁBADO

O Brasileirão Série A 2025 está prestes a começar e a expectativa já está nas alturas. Com início marcado para este sábado, 29, os 20 clubes participantes prometem muita emoção, rivalidade e, claro, aquele futebol que só o Brasil sabe oferecer. A competição vai até 21 de dezembro, quando será conhecido o grande campeão.

Entre os favoritos ao título, Flamengo e Palmeiras despontam como fortes candidatos. O Rubro-Negro chega embalado após vencer o Campeonato Carioca, enquanto o Verdão reforçou seu elenco com

contratações de peso, como o atacante Vitor Roque, buscado no futebol espanhol. Mas não dá para esquecer do Botafogo, atual campeão do Brasileirão, que quer defender sua coroa, e do Internacional, que vem de título no Gauchão após oito anos de jejum e busca aumentar seu protagonismo na cena nacional.

Os clássicos estaduais e nacionais também prometem agitar a competição. Haverá confrontos como Gre-Nal – agendado para as rodadas 5, em abril, na Arena, e 24, em setembro, no Beira-Rio –, Ba-Vi, Fla-Flu e os duelos paulistas entre

Corinthians, Palmeiras, Santos e São Paulo. Cada jornada será uma batalha, com times lutando por vagas na Libertadores da América, Copa Sul-Americana ou para escapar do temido rebaixamento.

E para quem gosta de acompanhar tudo de perto, as transmissões estarão por toda parte: TV aberta, canais fechados e até streaming. É só escolher o seu jeito favorito de torcer e se preparar para muita emoção. Agora é só esperar a bola rolar e ver quem vai brilhar nos gramados do Brasil. Quem será que leva a taça este ano? Faça suas apostas!



Lucas Figueiredo/CBF

Campeonato vai se estender até o dia 21 de dezembro

## GRÊMIO

O Tricolor inicia sua jornada no Brasileirão com grandes expectativas e desafios pela frente. Sob o comando do técnico boliviano-argentino Gustavo Quinteros, o time busca recuperar sua posição de destaque no cenário nacional após uma temporada de altos e baixos em 2024. A estreia está marcada para este sábado, 29, às 18h30, contra o Atlético-MG, na Arena, em Porto Alegre.

O Grêmio conta com jovens promessas que podem surpreender ao longo da competição, como o meia colombiano Monsalve, o atacante uruguaio Arezo, o avan-te chileno Aravena, além da liderança do volante paraguaio Villasanti, do centroavante dinamar-quês Braithwaite e do zagueiro Wagner Leo-



Lucas Uebel/Grêmio

Tricolor recebe o Atlético-MG na Arena para a primeira partida

nardo. A torcida gremista, conhecida por sua paixão e apoio incondicional, será um fator crucial para motivar o time nos momentos decisivos.

Além do Brasileirão, o Grêmio tem compromissos na Copa Sul-Americana e na Copa do Brasil. A primeira partida na

competição continental será contra o Sportivo Luqueño no dia 2 de abril, em Luque, no Paraguai. Com uma combinação de experiência, juventude e determinação, o Tricolor promete lutar por uma campanha sólida e, quem sabe, surpreender na busca pelo título.

## INTERNACIONAL

Chega ao Brasileirão 2025 com grandes expectativas e um elenco reforçado. Após conquistar o Gauchão de forma invicta, o Colorado inicia sua campanha neste sábado, 29, enfrentando o Flamengo no Maracanã, no Rio, às 21 horas. Este será o primeiro teste de fogo para a equipe comandada pelo técnico Roger Machado.

Com um elenco equilibrado entre juventude e experiência, o Inter aposta em nomes como o zagueiro Juninho, o volante Diego Rosa e o meia Óscar Romero para fortalecer o time. Além disso, o clube conta com a base sólida que garantiu o título estadual, incluindo seis jogadores que foram destaque na



Ricardo Duarte/Internacional

Colorado vai estreiar contra o Flamengo no Maracanã

seleção do torneio.

O Internacional busca encerrar um jejum de mais de 40 anos sem conquistar o Brasileirão. A última vez que o clube levantou a taça foi em 1979 e a torcida está ansiosa para reviver esse momento histórico. Roger Machado destacou que o foco da equipe está

em manter a consistência ao longo das 38 rodadas. Além do Brasileirão, o Colorado também terá compromissos importantes na Copa do Brasil e na Libertadores. A estreia na competição continental será contra o Bahia, no dia 3 de abril, na Arena Fonte Nova, em Salvador.

## JUVENTUDE

O time de Caxias do Sul inicia sua campanha no Brasileirão com o objetivo de se consolidar na elite do futebol brasileiro. Após uma temporada de altos e baixos em 2024, o clube busca superar os desafios e garantir uma posição confortável na tabela. A estreia será neste sábado, 29, às 18h30, diante do Vitória em casa, no Estádio Alfredo Jaconi.

Sob o comando do

técnico Fábio Matias, que conseguiu evitar o rebaixamento para a Série B na última temporada, o esquema tático preferencial deve seguir o modelo 4-2-3-1, com foco na construção de jogadas pelos volantes e pontas atuando com o pé trocado. A equipe também aposta em uma saída de bola sustentada, buscando progressões rápidas para o ataque.

Eliminado pelo Maringá na primeira rodada da Copa do Brasil, o Juventude tem que lidar com a pressão de jogos importantes contra adversários de peso e clássicos estaduais que prometem ser decisivos para a campanha. A torcida jaconera vai ser fundamental para motivar o time em casa, a fim de surpreender na busca por uma posição mais alta na tabela.

## Onde assistir aos jogos?

O Brasileirão 2025 terá uma ampla gama de opções de transmissão para os torcedores. Aqui estão as principais plataformas e canais disponíveis.

•**Grupo Globo** – Inclui transmissões na TV aberta (Rede Globo), por assinatura (Sportv) e pay-per-view (Premiere), com nove jogos por rodada, sendo oito exclusivos.

•**Grupo Record** – Exibe uma parti-

da por rodada na TV aberta, além de disponibilizar os jogos no portal R7.com e na plataforma de streaming PlayPlus.

•**CazéTV** – Transmite gratuitamente uma partida por rodada no seu canal no YouTube.

•**Amazon Prime Video** – Oferece uma partida exclusiva por rodada em sua plataforma de streaming.



COPA AFUBRA

# Domingo de definição dos finalistas

JOGOS EM LINHA SANTA CRUZ E EM RIO PARDINHO VÃO APONTAR OS TIMES QUE DISPUTAR AS TAÇAS

Chegou o momento de saber quais as equipes que jogarão por títulos e taças da Copa Afubra 70 Anos – Taça Lari Peiter, o campeonato da Liga de Integração do Futebol Amador de Santa Cruz do Sul, a Lifasc. Quatro partidas fecharão a etapa semifinal do certame neste domingo, 30, sendo dois em Linha Santa Cruz e dois em Rio Pardinho.

Domingo passado, 23, no Estádio Guilherme Rabuske, em Linha Pinheiral, o duelo entre Linha Nova e Juventude pelos reservas terminou em 2 a 2. Assim, neste se-

gundo jogo, às 14 horas, o vencedor avança à decisão e novo empate leva a definição aos pênaltis. Nos titulares, o Rio Pardinho entra em campo dentro de sua casa, às 16 horas, com a vantagem do empate para ser finalista, pois venceu o Pinheiral por 3 a 0 nos domínios do adversário na primeira partida.

No Nascer do Sol, em Linha João Alves, houve dois empates: Aliança 0 a 0 Linha Santa Cruz, nos aspirantes, e João Alves 1 a 1 Linha Santa Cruz, nos titulares. Os vencedores dos confrontos desta segunda

rodada semifinal no Estádio do Imigrante, em Linha Santa Cruz, se classificam às finais. Em caso de nova igualdade, decisão da vaga sai nos pênaltis. A partida dos reservas começa às 13 horas e a da categoria principal é às 15h30.

## TORNEIO MASTER

A Taça Mecânica 180 tem a sua primeira rodada na noite de hoje em Alto Linha Santa Cruz. O jogo de abertura é entre Linha Santa Cruz e Linha Nova às 20 horas. Depois, às 21 horas, é a vez de Aliança x Juventude de Cerro Alegre.



Divulgação/Lifasc

Promessa é de mais quatro duelos equilibrados nos gramados do interior

## MONTE ALVERNE

### Linha Saraiva sedia jogos semifinais

A primeira rodada da Taça Benno Bernardo Kist, campeonato do Departamento de Futebol Monte Alverne, vai ter mais dois jogos neste sábado, 29, ambos em Linha Saraiva. O primeiro começará às 14h15, entre Monterey e São José pela categoria aspirantes. Às 16h15, Saraiva e São Martinho duelam nos titulares. O ingresso custará R\$ 10,00 por pessoa.

A penúltima fase do campeonato foi aberta no último sábado, 22, no Estádio da Serraria, na sede de Monte Alverne. Saraiva x São Mar-

tinho, nos aspirantes, e São José x Monterey, nos titulares, terminaram como começaram: 0 a 0. Os duelos decisivos entre essas equipes pelas vagas nas finais serão no dia 5 de abril.

A competição do Departamento de Futebol Monte Alverne tem patrocínio de Afubra, Sicredi, Unisc, CFC Intelligence, Oral Sin Implantes Dentários, Traumatoss Ortopedia, Bela Casa Materiais de Construção, vereador Jair Eich, Miller Supermercados e Chácara Bauermann. O apoio é da Prefeitura de Santa Cruz do Sul.

## EISSTOCKSPORT

### Temporada aberta com integração

A primeira competição da temporada da Federação Gaúcha Desportiva de Eisstocksport (FGDE) aconteceu na Associação Esportiva 15 de Agosto, de Linha Áustria, na última sexta-feira, 21. O Torneio de Integração reuniu atletas de todos os clubes filiados, numa forma de unir em equipes, por sorteio, atletas de diferentes camisas.

A equipe campeã foi formada por Rejane Böhm, Maristela Wassen da Silva, Mário Giehl Júnior, Edson Barbieri e Inácio Rohr. Em segundo lugar ficou o time de Ana Rosa Goettems Weber, Fabiane Konzen Mayer, Ederaldo Lopes Martins Filho, Marcelo Mallmann



Divulgação/FGDE

Competição em Linha Áustria abriu o calendário 2025 da FGDE

e Victor Paz da Silva. Na terceira posição terminou a equipe integrada por Teresinha Hofmann, Lucas Dalmolin, Sérgio Luiz Böhm, Rogério Mayer e Nauri Johan.

A partir de agora, todas as atenções dos clubes se voltam para o 18º Campeonato Gaúcho de 2025, que tem a primeira etapa para os dias 26 e 27 de abril, nas

quadras do Centro de Cultura Alemã de Lajeado. Antes disso, no dia 6 de abril está previsto o Torneio de Casais no Alt Pikade, em Linha Santa Cruz.



# SÁBADO

## é Dia de Feijoada e Bife à Parmegiana

Fernando Abott, 663 - Fone 998347190

ORIGEM DO SABOR



RESTAURANTE